

Elektrische installaties op laagspanning en op zeer lage spanning (Boek 1 - KB 8/09/2019) - Algemene Directie Energie

📍 Plaats van het onderzoek: WOERINGSTRAAT 58 3150 HAACHT België

📄 Aard onderzoek: Periodieke inspectie (Boek 1 6.5)

📅 Datum van het bezoek
22/05/2026

📅 Volgend controlebezoek:
22/05/2031

👤 Agent-bezoeker
Jonas Devos

BESLUIT : NIET CONFORM

Identificatie van derden

Opdrachtgever	
Naam	PEB CERTI BV
Adres	Blaisantvest 105 -, 9000 Gent, België
Eigenaar, uitbater of beheerder	
Naam	Eigenaar Woeringstraat 58 - 3150 Tildonk
Adres	WOERINGSTRAAT 58 3150 HAACHT België
Installateur	
Naam	ONBEKEND
BTW	

Identificatie van de elektrische installatie

Adres	WOERINGSTRAAT 58 3150 HAACHT België
Nr Teller	1SAG1100221752
Netbeheerder naam	Fluvius
Gebouw	Niet-huishoudelijk Zaak- met slaapkamer

Atlas Controle VZW

Erkend controleorganisme

Hoofdkantoor: Lambermontlaan 127 1030 Schaarbeek

Tel: +32 2 726 64 04 | Mail: office@atlascontrole.be

BTW BE0732536476 | RPR Brussel

Wetgeving



AREI. Algemeen Reglement op de elektrische installaties.

Aard onderzoek:	Periodieke inspectie (Boek 1 6.5)
Datum van de uitvoering van de installatie	Na 01/06/2023 Voor 01/06/2023 en na 01/06/2020 Voor 01/06/2020 en na 01/10/1981 Vóór 01/10/1981
Funderingen	vóór 81

Identificatie van de elektrische installatie en gegevens verdeler

Netbeheerder naam	Fluvius
Nr Teller	1SAG1100221752
EAN-code	541448820058526376
Meter/bord verbinding	XVB 4X10
Net spanning	1 X 400 V + N
Algemene bescherming	40A 2P
Maximum beveiliging	/ 2P
Aantal verdeelborden	2
Hoofd differentieelschakelaar	300mA - 40A - type A
Type van aardelektrode	Aardingspen
Waarde (Ω)	40,9
Beschrijving van de elektrische installatie	Beschrijving installatie Voor een correcte beschrijving van de installatie heb ik schema's nodig die volledig overeenkomen met de opgestelde installatie.

Resultaten van de controle

Testapparatuur:

Schema's en situatieplannen	NOK
Equipotentiale verbindingen	NOK
DK Test van DSR	OK
ΔI_n	OK
Controle van de staat	NOK
Waarde (Ω)	40,9
Isolatiemeting (M Ω)	0,14
Opgesteld materieel	NOK
Beschermingsinrichtingen tegen directe aanraking	NOK
Beschermingsinrichtingen tegen indirecte aanraking	NOK
Beschermingsinrichtingen tegen overstroom	NOK

Schema's, plannen en documenten van de installatie

Schema's en situatieplannen	NOK
-----------------------------	-----

Inbreuken

Code	Bewoordingen	Paragraaf
Schema's & administratief		
108	Eendraadsschema is niet aanwezig, is onvolledig of komt niet overeen met de installatie.	L1 2.12 ; 2.13 ; 3.1.2.1; 9.1.1; 9.1.2
102	Situatieplan is niet aanwezig, is onvolledig of komt niet overeen met de installatie.	L1: 3.1.2.; 9.1.1.; 9.1.2.
104	Het (de) plan(nen) van de uitwendige invloeden is (zijn) op te stellen of aan te vullen.	L1 ND 2.10 ; 3.1.2.1
105	De lijst van de evacuatiewegen en de moeilijk evacueerbare ruimten ontbreekt. Indien deze niet aanwezig zijn in het gebouw moet dit bevestigd worden.	L1:3.1.2.1:a/b
106	De lijst van de kritische kringen en de veiligheidskringen is op te stellen of te bezorgen.	L1 ND 3.1.2.1
Elektrische kast(en)		
201	De nominale spanning dient duidelijk vermeld te worden op een oordeelkundig gekozen plaats.	L1 3.1.3.3
201a	Pictogram "levensgevaar" dient op degelijke wijze aangebracht te worden.	L1 3.1.3.3 + ND
211a	De doorsnede van de bruggen van de interne bekabeling of van de verdeelrails in het bord is niet aangepast aan de stroomopwaartse beschermingsinrichting tegen overstroom.	L1:4.4.1.5;L1:4.4.1.1.;L1:4.4.1.2.
Metingen en tests		
304	De waarde van de isolatieweerstand, gemeten onder de testspanningen, moet voor elke kring, waarbij de verbruikstoestellen afgekoppeld zijn, minstens gelijk zijn aan 1000 maal de waarde in V van de testspanning (minimum 0,5MΩ bij een testspanning van 500V).	L1 6.4.5.1.
301a	De spreidingsweerstand van de aarding van een huishoudelijke elektrische installatie moet lager zijn dan 100Ω. Indien de spreidingsweerstand van de aarding hoger is dan 30Ω, moeten bijkomende differentieelschakelaars voorzien worden: 1 x max. 30mA voor het geheel van de verlichtingskringen, 1 x max. 30mA voor elke andere kring of groep van kringen met maximaal 16 enkelvoudige of meervoudige contactdozen, 1 x max. 100mA voor de kringen van elektrische fornuizen, koelkasten en diepvriezers. Het is aanbevolen een aarding te voorzien met een spreidingsweerstand lager dan 30Ω.	L1 4.2.3.4
Aarding		
405	De aansluitingen van de hoofd-equipotentiaalverbindingen (water-, gasleiding, vertrek- en terugvoerleiding van verwarming) dienen vervolledigd te worden.	L1 4.2.3.2 ; 5.4.2

Code	Bewoordingen	Paragraaf
Installatie		
701	Kring(en) met stopcontacten, de sectie van de geleiders dient min. 2,5 mm ² te zijn.	L1:5.2.1.2.
715	Niet-gebruikte wartels moeten behoorlijk afgesloten worden.	L1 4.2.2 ; 4.2.3
723	Het gebruik van stekkerdozen en/of verlengkabels in vaste opstelling is niet toegelaten.	L1 5.3.4.7
Aarding		
418	De continuïteit van de beschermingsgeleider van het stopcontact is te herzien	L1:5.3.5.3.g. & 5.4.3.5
Installatie		
727	De circuit(s) met verlichting moet(en) worden uitgevoerd met geleiders die een minimale doorsnede hebben van 1,5 mm ² . Keuken lamp	

De leesbaarheid van de automaten is niet overal nog mogelijk.
Sommige kabels hebben niet de juiste diameter of zijn niet van het juiste type.
Kleur van de neutrale draad is niet gerespecteerd in het bord.
Heel de installatie dient een lichte opfrisbeurt te krijgen.

La lisibilité des disjoncteurs n'est plus possible partout.
Certains câbles n'ont pas le diamètre correct ou ne sont pas du bon type.
La couleur du neutre n'est pas respectée dans le tableau.
L'ensemble de l'installation nécessite une légère remise à niveau.

Vanaf de eerste aftakking na de meter dient er steeds beveiliging te zijn tegen kortsluiting, overbelasting en lekstroom.”

Opmerkingen

Tijdens de inspectie was de woning bewoond en bemeubeld. De inspectie heeft zich beperkt tot de delen van de installatie die door de klant ter plaatse zijn aangeboden en die zonder verplaatsing van meubels, demontage van vaste constructies of andere ingrijpende handelingen direct en veilig toegankelijk waren. Delen van de installatie die zich bevinden achter of in meubels, wanden, plafonds, vloeren of andere afwerkingen zijn niet geïnspecteerd. Het is mogelijk dat zich op deze niet-toegankelijke plaatsen afwijkingen of inbreuken bevinden die tijdens deze inspectie niet konden worden vastgesteld. Voor dergelijke verborgen gebreken kan geen verantwoordelijkheid worden aanvaard. Binnen de door de klant aangeboden en bereikbare delen zijn de vereiste metingen uitgevoerd en zijn de beschikbare schema's gecontroleerd en geverifieerd, voor zover dit technisch en praktisch mogelijk was binnen de omstandigheden van de inspectie.

Besluit van de controle

De door Atlas Contrôle uitgevoerde inspectie was gericht op de zichtbare delen van de installatie die normaal toegankelijk zijn. De elektrische installatie voldoet niet aan de eisen van Boek 1 van de AREI (Koninklijk Besluit van 8/09/2019: C-2020/30795 + C-2020/30794) betreffende elektrische installaties met lage en zeer lage spanning.

De door Atlas Contrôle uitgevoerde inspectie had betrekking op de zichtbare delen van de installatie die normaal toegankelijk zijn.

De werkzaamheden die nodig zijn om de geconstateerde overtredingen op te heffen, moeten onverwijld worden uitgevoerd.

Bezoekagent



Plichten van de eigenaar, beheerder of huurder van de installatie

De verplichting om het verslag te bewaren in het dossier van de elektrische installatie.

De verplichting om alle wijzigingen aan de elektrische installatie op te nemen in het dossier.

De verplichting om de toezichthoudende ambtenaar van de Federale Overheidsdienst Energie onmiddellijk op de hoogte te brengen van elk ongeval met personen dat rechtstreeks of onrechtstreeks veroorzaakt wordt door de aanwezigheid van elektrische installaties.

Bijlagen



1

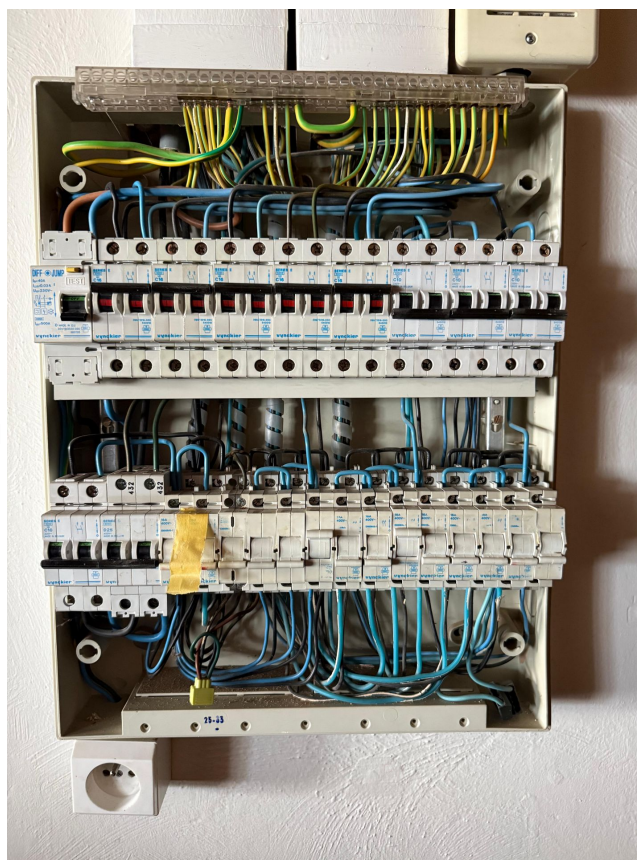

Bord

Bord

2

Bewoordingen

Foto

Bewoordingen	Foto
Bord 1	

Bewoordingen	Foto
Bord 2	