Asbestinventarisattest

Vaartstraat 30, 2830 Willebroek

SAMEN MAKEN WE MORGEN MOOIER
OVAM

Attestnummer : **20260422-000500.000**
Uitgegeven op : **22.04.2026**
Geldig tot : **22.04.2031**

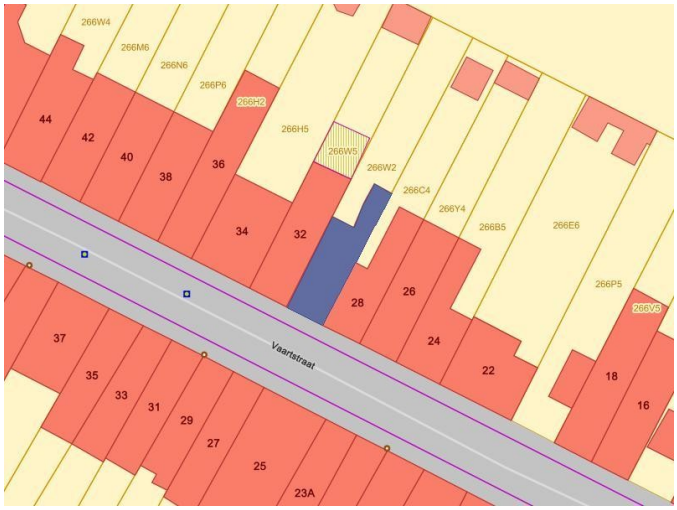

Eindconclusie:

Niet-asbestveilig

Tijdens de inspectie vastgesteld:

7	0	0
Asbestmaterialen	**Beperkingen**	**Uitsluitingen**

Hoe zorgt u voor een asbestveilige eigendom?

1	**Asbestmateriaal**	Dringend verwijderen
0	**Asbestmaterialen**	Dringend maatregelen nemen
3	**Asbestmaterialen**	Verwijderen
0	**Asbestmaterialen**	Maatregelen nemen
3	**Asbestmaterialen**	Zorgvuldig beheren

Werken gepland? Er kunnen nog niet-geïnspecteerde asbestmaterialen verborgen zijn in wanden, vloeren, ... Laat ze in een aanvullend onderzoek opsporen.

Persoonscertificaat : **Ben De Ruysscher - DES-MABEB**
Procescertificaat : **BK-Build - ORG-M8JF3**
KBO-nummer : **0739760701**

Leeswijzer

In deze leeswijzer en in het hoofdstuk toelichting vindt u meer informatie en verdere uitleg over de gebruikte begrippen.

Over dit attest

Dit asbestattest is het verslag van een uitgevoerde asbestinventarisatie op uw locatie. De belangrijkste conclusies staan gebundeld op het voorblad. Meer details over de aangetroffen asbestmaterialen, foto's, plannen en adviezen vindt u verder in het asbestattest.

Asbestveilig of niet-asbestveilig... wat betekent dit?

Asbestveilig

Een locatie is asbestveilig indien geen asbestmaterialen werden aangetroffen of enkel asbestmaterialen met een laag risico voor de gezondheid of het leefmilieu. Asbestveilig betekent dus niet hetzelfde als asbestvrij. Indien het asbestattest geen asbestmaterialen vermeldt, kunnen er toch nog niet-geïnspecteerde asbestmaterialen verborgen aanwezig zijn, bijvoorbeeld ingesloten in wanden, vloeren of onder de grond. Indien asbestmaterialen aangetroffen werden, vermeldt het voorblad van dit asbestattest welke acties u kan ondernemen om de asbestveilige toestand te behouden.

Niet-asbestveilig

Een locatie is niet-asbestveilig indien asbestmaterialen werden aangetroffen met een verhoogd of hoog risico voor de gezondheid of het leefmilieu. Bepaalde asbestmaterialen geven altijd aanleiding tot de conclusie "niet-asbestveilig". Dit zijn asbestmaterialen die de Vlaamse overheid tegen 2034 wil laten wegnemen. Het gaat om eenvoudig bereikbare niet-hechtgebonden asbestmaterialen en asbestcementen dak- en gevelbekledingen, dakgoten, rookgaskanalen en hemelwaterafvoerkanalen aan de buitenzijde van gebouwen. Het voorblad van dit asbestattest vermeldt welke acties u kan ondernemen om een asbestveilige toestand te verkrijgen.

Acties

De mogelijke acties om een asbestveilige toestand te verkrijgen of behouden, zijn:

Dringend verwijderen	Deze asbestmaterialen moet u zo snel mogelijk (laten) verwijderen om een asbestveilige toestand te verkrijgen. Ze kunnen een onmiddellijk gevaar vormen voor de gezondheid of het leefmilieu.
Dringend maatregelen nemen	Deze asbestmaterialen kunnen een onmiddellijk gevaar vormen voor de gezondheid of het leefmilieu. Omdat ze momenteel niet eenvoudig bereikbaar zijn, moet u ze niet verwijderen maar wel zo snel mogelijk andere maatregelen nemen om het risico te verlagen.
Verwijderen	Deze asbestmaterialen moet u (laten) verwijderen om een asbestveilige toestand te verkrijgen. Ze kunnen een gevaar vormen voor de gezondheid of het leefmilieu.

Maatregelen nemen

Deze asbestmaterialen vormen een gevaar voor de gezondheid of het leefmilieu. Omdat ze momenteel niet eenvoudig bereikbaar zijn, moet u ze niet verwijderen maar wel andere maatregelen nemen om het risico te verlagen.

Zorgvuldig beheren

Deze asbestmaterialen moeten niet weggenomen worden om een asbestveilige toestand te verkrijgen. Ze vormen momenteel geen gevaar voor de gezondheid maar u moet ze wel zorgvuldig beheren om het risico laag te houden.

Aanvullend onderzoek bij werken

Voor een standaard asbestattest worden asbestmaterialen verborgen in bijvoorbeeld wanden, vloeren of onder de grond niet geïnspecteerd. Voorafgaand aan werken is het daarom verstandig aanvullend onderzoek uit te laten voeren om op niet-geïnspecteerde plaatsen asbestmaterialen op te sporen.

Beperkingen en uitsluitingen

Een **beperking** betekent dat de asbestdeskundige tijdens de inspectie een voorwerp of onderdeel in en rondom de constructie onvoldoende kon inspecteren. In die situatie rapporteert de asbestdeskundige dit als een beperking van het onderzoek.

Een **uitsluiting** daarentegen is positief en betekent dat de asbestdeskundige tijdens de inspectie een aanwezige constructie kon uitsluiten van verder onderzoek omdat het bouwjaar 2001 of recenter was. Bij die bouwjaren kan normaal gezien geen asbest aanwezig zijn omdat het gebruik ervan in België finaal in 2001 werd verboden.

Vragen of klachten over uw asbestattest

Contacteer eerst de asbestdeskundige die uw asbestattest opmaakte. U vindt de naam en het certificaatnummer op het voorblad van uw asbestattest. Op www.asbestinfo.be vindt u de overzichtslijst van asbestdeskundigen en hun gegevens. Blijft u toch nog met vragen zitten, of heeft u een klacht, dan kan u dit melden via een digitaal formulier op www.asbestinfo.be aan de hand van uw attestnummer. De door de OVAM erkende certificatie-instelling waarbij de asbestdeskundige is aangesloten, zal uw klacht behandelen.

Inhoudsopgave

Leeswijzer 2
Geïnspecteerde zones 5
Zone 1: Hoofdgebouw 6
Plan 1.1: gelijkvloers_+0 7
Plan 1.2: 1ste verdieping 8
Plan 1.3: 2de verdieping +2 9
Plan 1.4: kelder -1 10
Plan 1.5: kelder -1 11
Plan 1.6: gelijkvloers_+0 12
Plan 1.7: 1ste verdieping 14
Plan 1.8: 2de verdieping +2 15
Plan 1.9: gelijkvloers_+0 16
Plan 1.10: kelder -1 17
Plan 1.11: gelijkvloers_+0 18
Plan 1.12: 1ste verdieping 19
Asbestmaterialen 20
Fiche 1: Dakbedekking golfplaat - berging +0 21
Fiche 2: Mantelbuis - kelder -1 25
Fiche 3: Plafondpaneel - berging +0 29
Fiche 4: Rookgaskanaal - achtergevel +1/+2 33
Fiche 5: Bakeliet schakelmateriaal 37
Fiche 6: Afdichtingsmateriaal aan schrijnwerk - raamwerk/glas 41
Fiche 7: Afdichtingsmateriaal aan schrijnwerk - ramwerk/gevel 45
Geen asbest 49
Fiche 8: Pleisterwerk Plafonds 50
Fiche 9: Pleisterwerk muren 52
Overige ruimtes en materialen 54
Overige niet-asbestverdachte ruimtes en materialen 55
Overige niet waarneembare of vast te stellen ruimtes en materialen 58
Niet aanwezige ruimtes en materialen 60
Toelichting 61

Geïnspecteerde zones

Zone 1: Hoofdgebouw

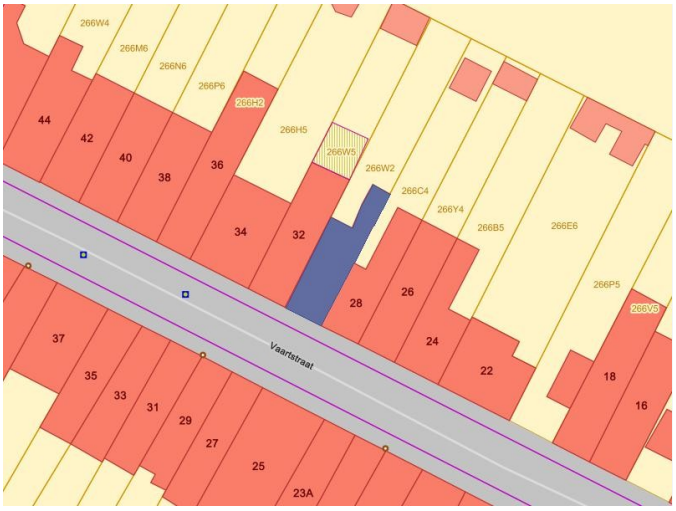

Tijdens de inspectie vastgesteld:

7 Asbestmaterialen

0 Beperkingen

0 Uitsluitingen

0 Roerende goederen

0 Puin, steenslag, (water)bodem

0 Adviezen

2 Geen asbest

Plan 1.1: gelijkvloers_+0

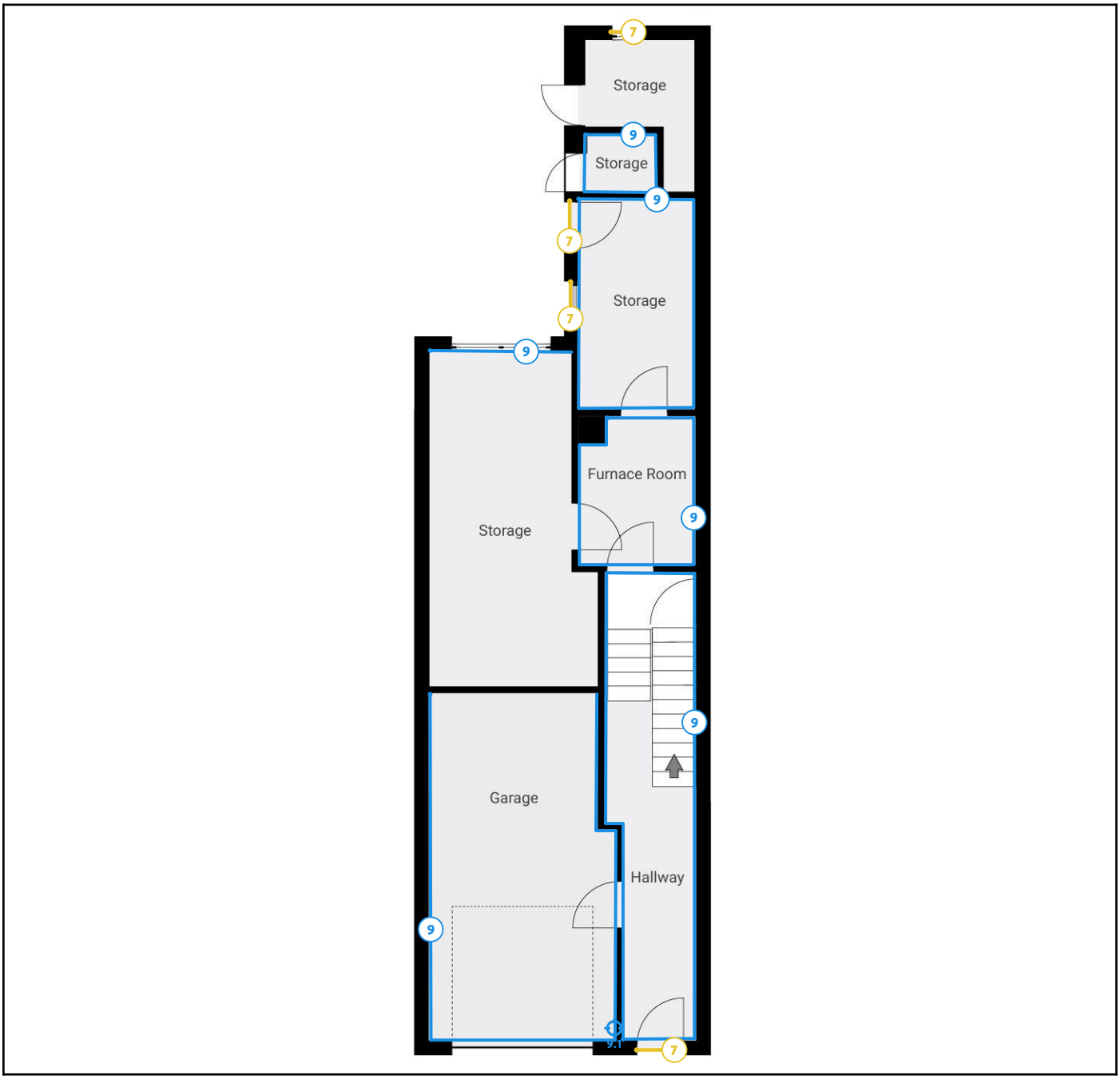

Legende van plan 1.1: gelijkvloers_+0

Beschrijving	Type	Actie
7. Afdichtingsmateriaal aan schrijnwerk - ramwerk/gevel	Asbestmateriaal	Zorgvuldig beheren
9. Pleisterwerk muren	Geen asbest	-
9.1 Code: 20260331_0.001	Mengmonster	-

Plan 1.2: 1ste verdieping

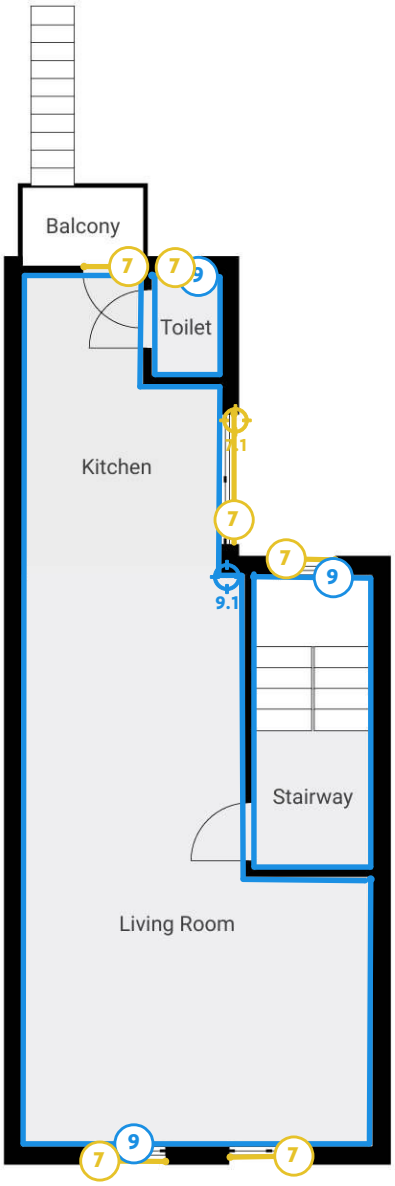

Legende van plan 1.2: 1ste verdieping

Beschrijving	Type	Actie
7. Afdichtingsmateriaal aan schrijnwerk - ramwerk/gevel	Asbestmateriaal	Zorgvuldig beheren
7.1 Code: 20260331_1.004	Puntmonster	-
9. Pleisterwerk muren	Geen asbest	-
9.1 Code: 20260331_0.001	Mengmonster	-

Plan 1.3: 2de verdieping +2

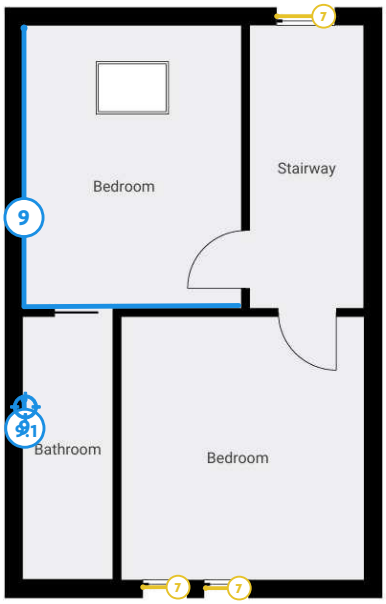

Legende van plan 1.3: 2de verdieping +2

Beschrijving	Type	Actie
7. Afdichtingsmateriaal aan schrijnwerk - ramwerk/gevel	Asbestmateriaal	Zorgvuldig beheren
9. Pleisterwerk muren	Geen asbest	-
9.1 Code: 20260331_0.001	Mengmonster	-

Plan 1.4: kelder -1

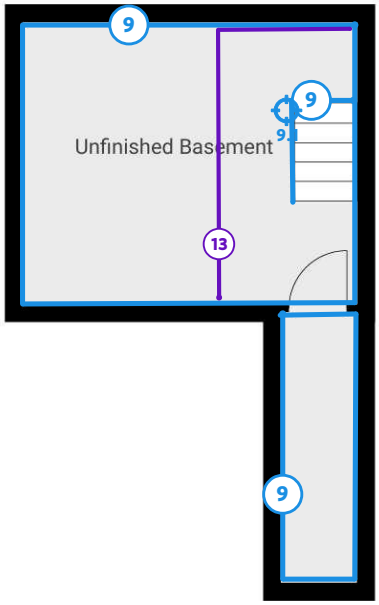

Legende van plan 1.4: kelder -1

Beschrijving	Type	Actie
9. Pleisterwerk muren	Geen asbest	-
9.1 Code: 20260331_0.001	Mengmonster	-
13. Leidingisolatie	Overige ruimte of materiaal	-

Plan 1.5: kelder -1

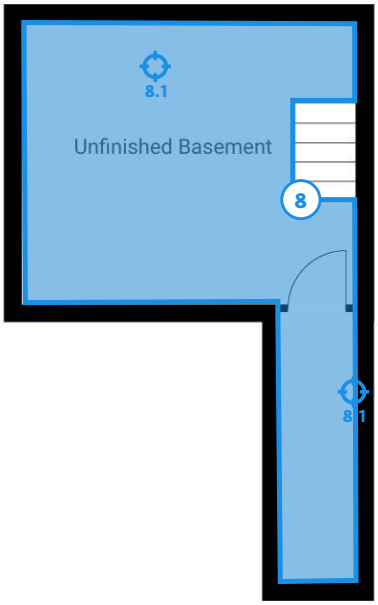

Legende van plan 1.5: kelder -1

Beschrijving	Type	Actie
8. Pleisterwerk Plafonds	Geen asbest	-
8.1 Code: 20260331_K.002	Mengmonster	-

Plan 1.6: gelijkvloers_+0

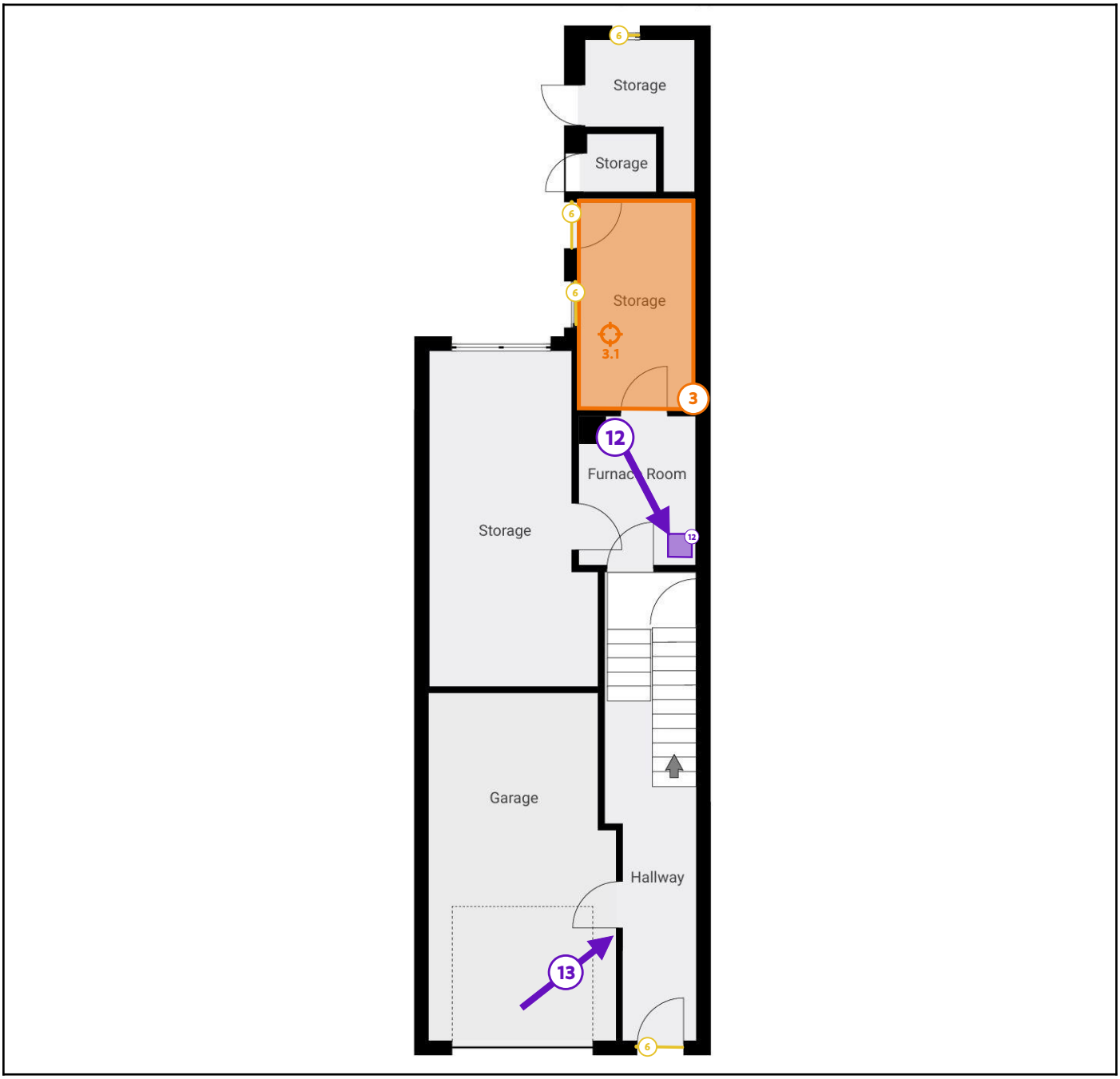

Legende van plan 1.6: gelijkvloers_+0

Beschrijving	Type	Actie
3. Plafondpaneel - berging +0	Asbestmateriaal	Verwijderen
3.1 Code: 20260331_0.005	Puntmonster	-
6. Afdichtingsmateriaal aan schrijnwerk - raamwerk/glas	Asbestmateriaal	Zorgvuldig beheren

12. Materialen aan de stookketel	Overige ruimte of materiaal	-
13. Leidingisolatie	Overige ruimte of materiaal	-

Plan 1.7: 1ste verdieping

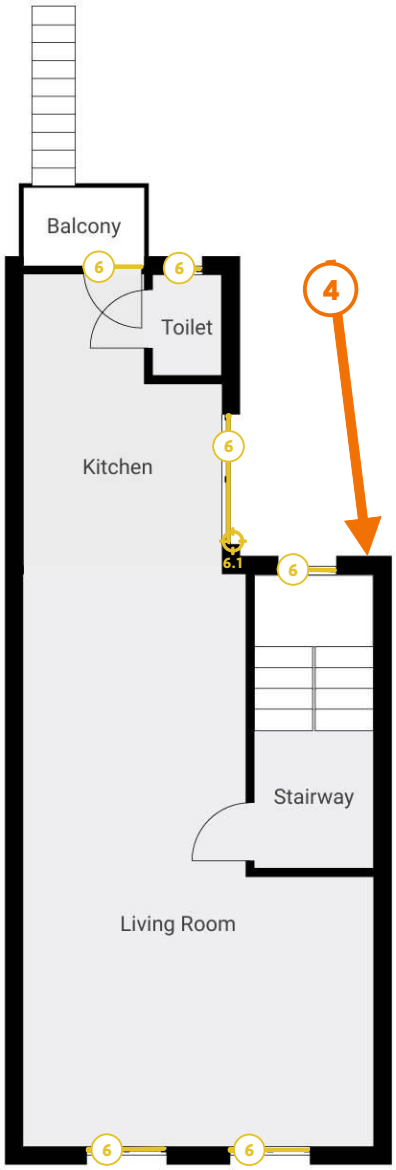

Legende van plan 1.7: 1ste verdieping

Beschrijving	Type	Actie
4. Rookgaskanaal - achtergevel +1/+2	Asbestmateriaal	Verwijderen
6. Afdichtingsmateriaal aan schrijnwerk - raamwerk/glas	Asbestmateriaal	Zorgvuldig beheren
6.1 Code: 20260331_1.003	Puntmonster	-

Plan 1.8: 2de verdieping +2

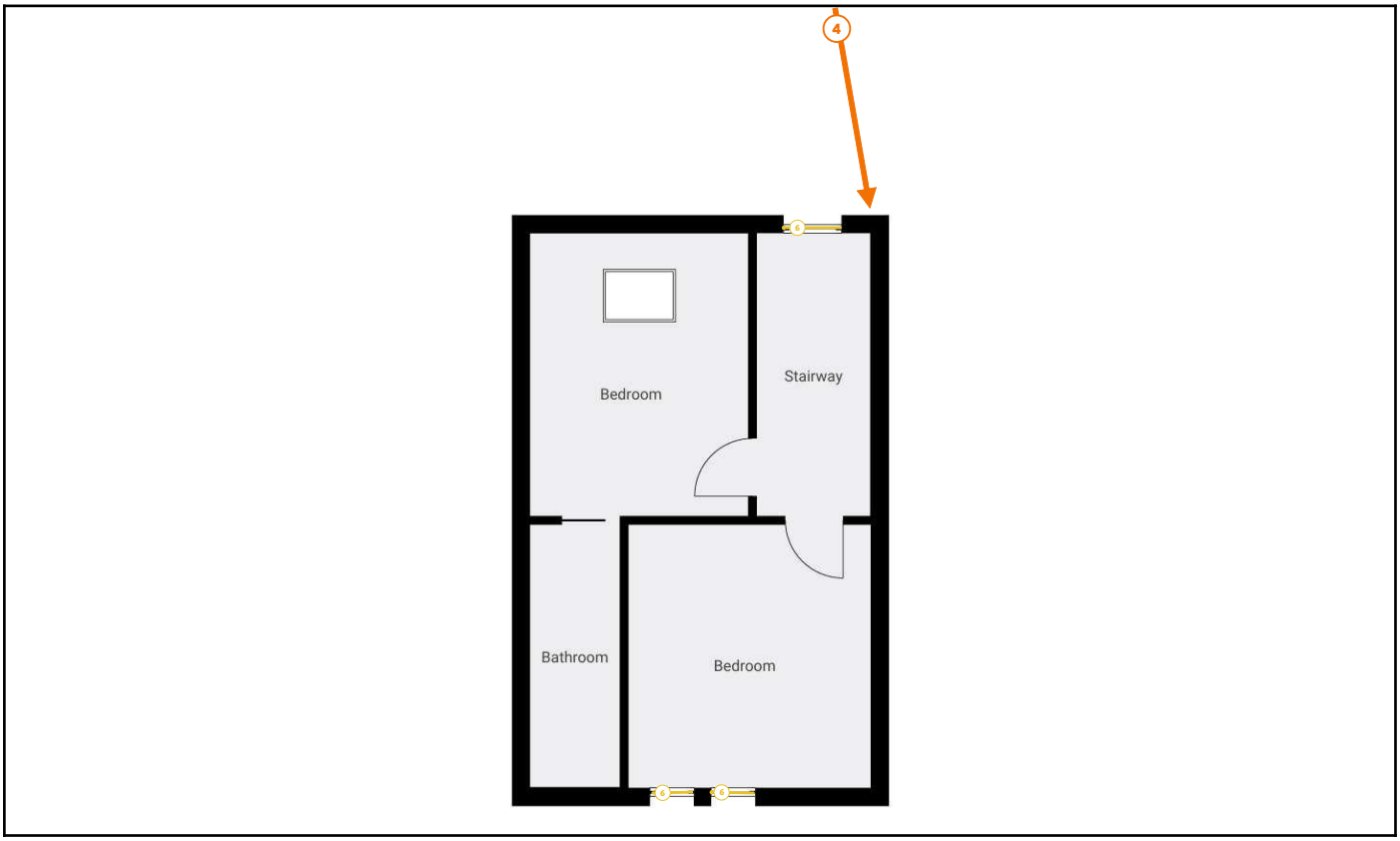

Legende van plan 1.8: 2de verdieping +2

Beschrijving	Type	Actie
4. Rookgaskanaal - achtergevel +1/+2	Asbestmateriaal	Verwijderen
6. Afdichtingsmateriaal aan schrijnwerk - raamwerk/glas	Asbestmateriaal	Zorgvuldig beheren

Plan 1.9: gelijkvloers_+0

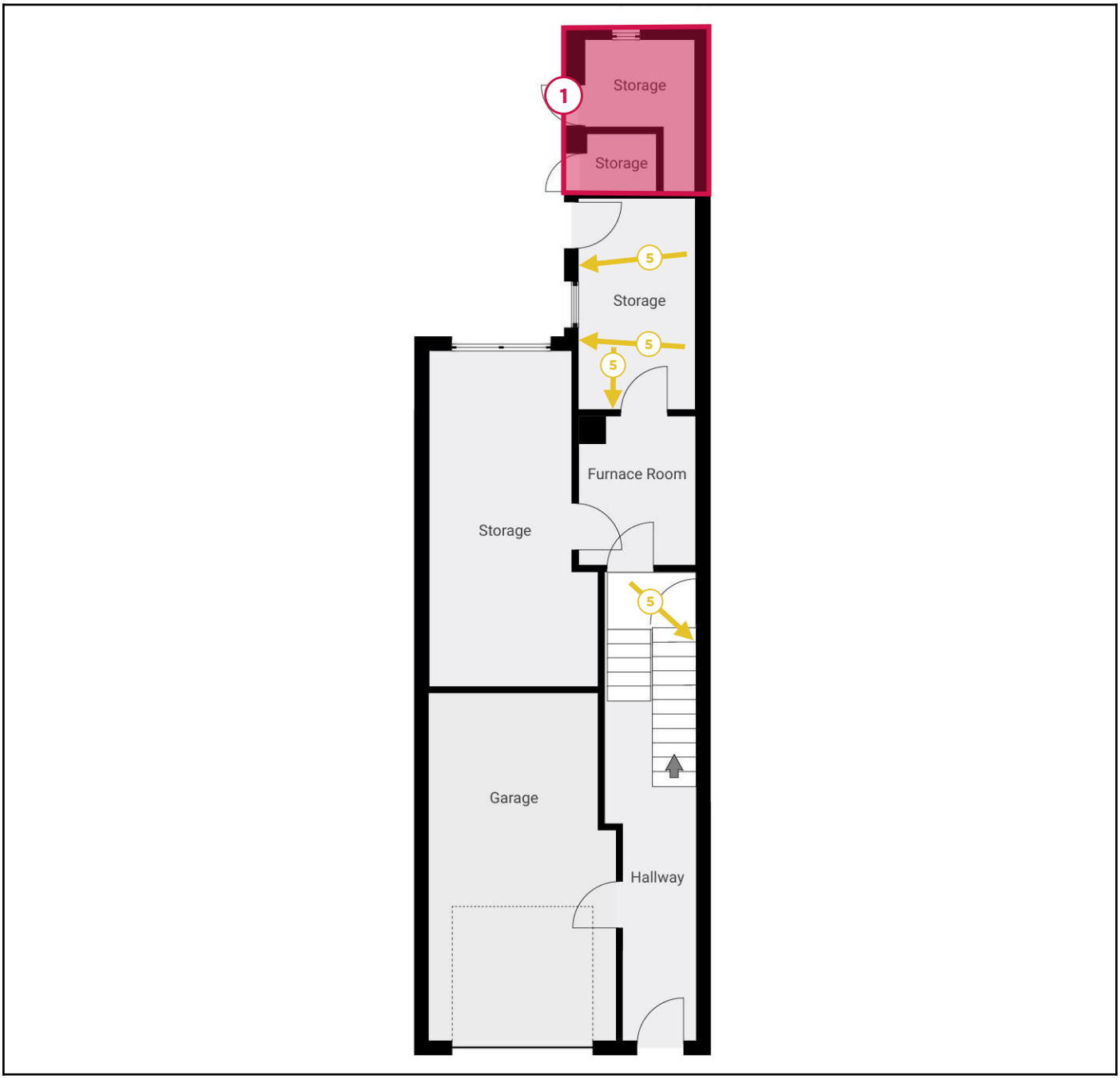

Legende van plan 1.9: gelijkvloers_+0

Beschrijving	Type	Actie
1. Dakbedekking golfplaat - berging +0	Asbestmateriaal	Dringend verwijderen
5. Bakeliet schakelmateriaal	Asbestmateriaal	Zorgvuldig beheren

Plan 1.10: kelder -1

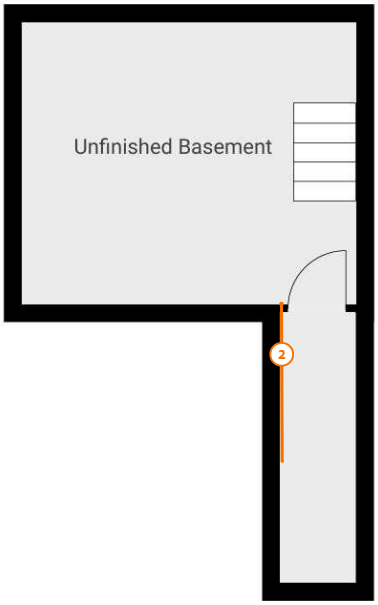

Legende van plan 1.10: kelder -1

Beschrijving	Type	Actie
2. Mantelbuis - kelder -1	Asbestmateriaal	Verwijderen

Plan 1.11: gelijkvloers_+0

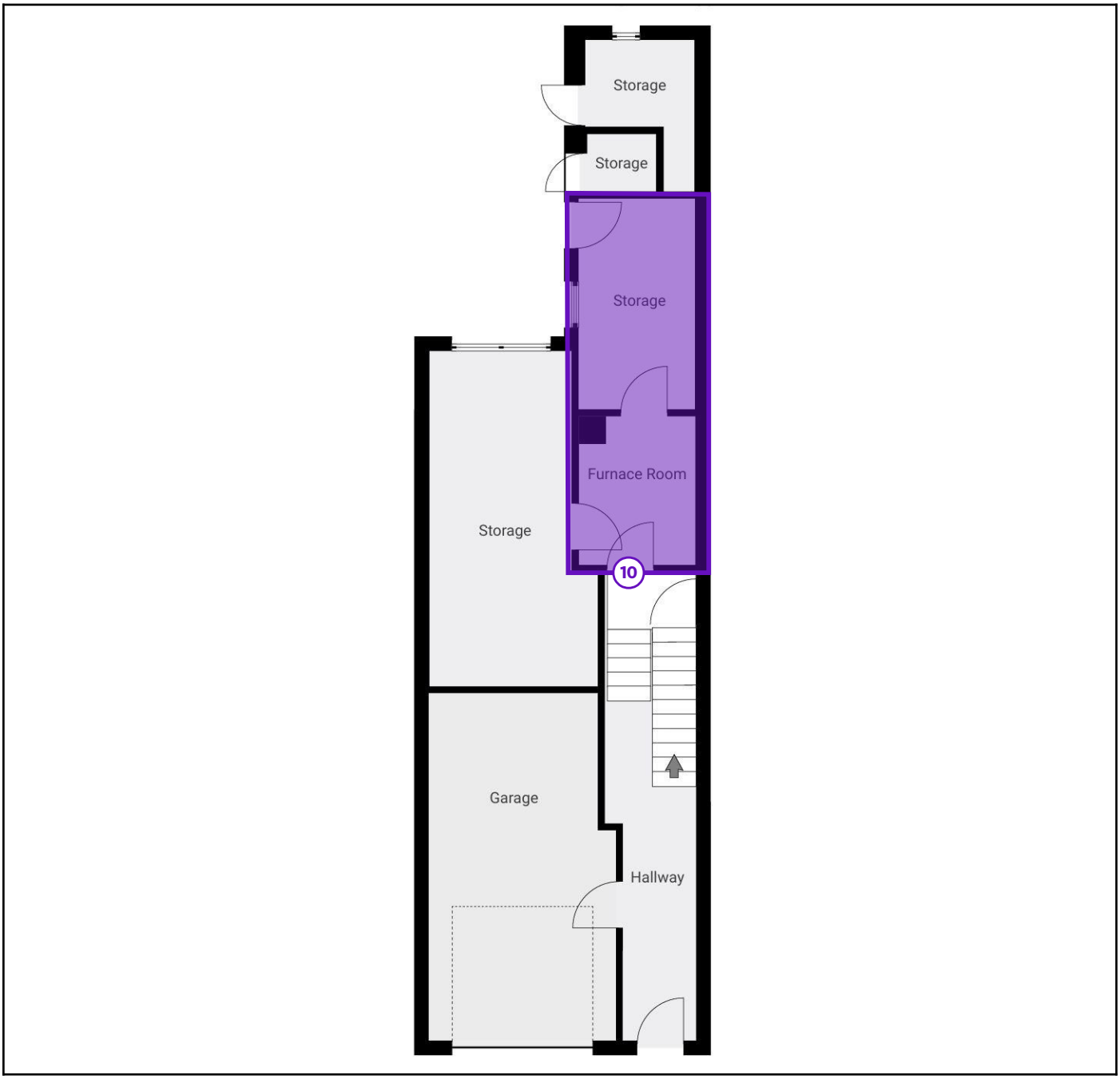

Legende van plan 1.11: gelijkvloers_+0

Beschrijving	Type	Actie
10. EPDM plat dak - achterbouw +0 / keuken +1	Overige ruimte of materiaal	-

Plan 1.12: 1ste verdieping

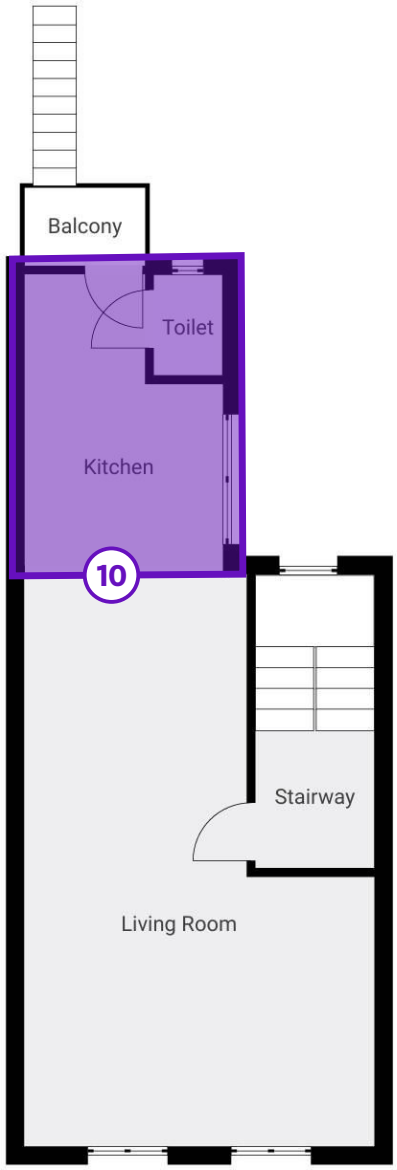

Legende van plan 1.12: 1ste verdieping

Beschrijving	Type	Actie
10. EPDM plat dak - achterbouw +0 / keuken +1	Overige ruimte of materiaal	-

Asbestmaterialen

Fiche 1: Dakbedekking golfplaat - berging +0

Asbestmateriaal

Overzichtsfoto

Detailfoto

Conclusie

Actie

Het asbestmateriaal valt onder de mijlpaal van 2034.

Hoe zorgt u voor een asbestveilige toestand?

Dringend verwijderen

Advies van de asbestdeskundige

Te nemen maatregelen

- Verwijder dit asbestmateriaal zo snel mogelijk. Volg de toestand goed op.
- Voer bijkomende staalname(s) uit.

Voorstel van verwijderingsmethode

- Eenvoudige handelingen: mag via doe-het-zelf of door werknemer(s) met opleidingsattest eenvoudige handelingen
  Deze asbesthoudende toepassing kan verwijderd worden door een aannemer die beschikt over een geldig opleidingsattest eenvoudige handelingen of door een particulier (doe-het-zelf), voor zover er geen verhoogd risico op vrijgave van asbestvezels ontstaat (maximale vezelconcentratie 0,01 vezels/cm^3 overeenkomstig CODEX Art. VI.3-54).

  Voorafgaand aan de verwijdering dient de toepassing gefixeerd en/of bevochtigd te worden. De verwijdering gebeurt uitsluitend met handgereedschap, zonder gebruik van machinale werktuigen en zonder het materiaal te beschadigen. Bij genagelde bevestiging dient men de nagels zorgvuldig los te maken of af te knippen zonder de platen te breken of te beschadigen. Indien het verwijderen van de nagels niet mogelijk is zonder risico op breuk, kunnen de platen inclusief bevestigingselementen losgemaakt worden door de draagstructuur gedeeltelijk te demonteren.. Na verwijdering dient het materiaal stofdicht verpakt te

worden (dubbele verpakking) en afgevoerd naar een erkend afvalpunt (recyclagepark).

Tijdens de werkzaamheden mogen zich geen derden en/of minderjarigen bevinden in de werkzone. Alle betrokken personen dienen steeds gepaste persoonlijke beschermingsmiddelen te dragen, minimaal een FFP3-gelaatsmasker en beschermende handschoenen.

De werkzaamheden moeten onmiddellijk worden gestaakt en opgeschaald naar een hogere risicoklasse-methode indien de opgelegde voorwaarden met betrekking tot verwijdering, tijdelijke opslag, vervoer of afvoer niet (meer) kunnen worden nageleefd.

(Bron: VLAREM II – artikel 6.4.0.1, §1, §2 en §3)

Aanvullende informatie

Zie ook:

https://ovam.vlaanderen.be/wie-mag-wat-verwijderen

https://ovam.vlaanderen.be/voorzorgsmaatregelen-bij-asbestverwijing

De mogelijke verwijderingsmethodes worden achteraan in het attest verder toegelicht.

Terug te vinden op volgend plan

Zone 1: Hoofdgebouw

- Plan 1.9: gelijkvloers_+0

Detailinformatie

Activiteiten in een normaal gebruik die aanleiding kunnen geven tot blootstellingsrisico's

Elke activiteit die kan leiden tot het verstoren van de toepassing kan resulteren in een vrijgave van asbestvezels die zich kunnen verspreiden doorheen de nabije omgeving via luchtverplaatsing en via vasthechting aan kledij.

Risicobeoordeling

Eindbeoordeling materiaalrisico	Hoog materiaalrisico en/of hoge kans op vezelvrijgave
Opmerking	De risicobeoordeling is uitgevoerd op basis van de waarnemingen die zijn gedaan tijdens het plaatsbezoek. De beoordeling is beperkt tot de situatie zoals deze op dat moment werd aangetroffen. Het is de verantwoordelijkheid van de eigenaar om ervoor te zorgen dat de toestand in overeenstemming blijft met de bevindingen van de beoordeling van de asbestdeskundige.

Berekening materiaalrisico

Gebondenheid	Categorie 1: hechtgebonden in oorsprong
Asbestsoort (vezeltype)	Crocidoliet aanwezig
Asbestconcentratie	Laag (< 50%)
Afschermingsgraad van het gehele materiaal	Geheel of deels vrij aan de binnenlucht, maar geen contact met binnenluchtstromen
Toestand van het materiaal	Matig beschadigd, matig verweerd

Technische gegevens

Beschrijving	Dakbedekking golfplaat - berging +0
Omgeving	Grenst aan binnen- en buitenlucht
Primaire drager	Schuin dak
Asbestmateriaal	Dak- en gevelbekleding - Golfplaat
Bindmiddel van asbestmateriaal	Cement
Gebondenheid op basis van bindmiddel	Hecht
Hoeveelheid (oppervlakte - aantal)	• 5,00 m^2 - 1 stuk
Totale oppervlakte	5,00 m^2
Eenvoudig bereikbaar	Ja
Bevestigingswijze	• Geklemd • Verlijmd, ingegoten, versmeerd
Identificatiemethode	De asbestdeskundige beoordeelt het materiaal als asbesthoudend, en dit zonder monstername.
Destructieve handeling voor identificatie	Nee
Opmerking	Het vermelde gewicht / oppervlakte / volume betreft een beredeneerde schatting. Er worden geen rechten verleend aan dit gewicht / oppervlakte / volume.

Fiche 2: Mantelbuis - kelder -1

Asbestmateriaal

Overzichtsfoto

Detailfoto

Conclusie

Actie

Het asbestmateriaal valt onder de mijlpaal van 2040.

Hoe zorgt u voor een asbestveilige toestand?

Verwijderen

Advies van de asbestdeskundige

Te nemen maatregelen

- Zorg voor een veilig beheer. Vermijd het beschadigen van het asbestmateriaal. Controleer de toestand jaarlijks op wijzigingen.
- Voer bijkomende staalname(s) uit.

Voorstel van verwijderingsmethode

- Eenvoudige handelingen: mag via doe-het-zelf of door werknemer(s) met opleidingsattest eenvoudige handelingen
  Deze asbesthoudende toepassing kan verwijderd worden door een aannemer die beschikt over een geldig opleidingsattest eenvoudige handelingen of door een particulier (doe-het-zelf), voor zover er geen verhoogd risico op vrijgave van asbestvezels ontstaat (maximale vezelconcentratie 0,01 vezels/cm^3 overeenkomstig CODEX Art. VI.3-54).

  Voorafgaand aan de verwijdering dient de toepassing gefixeerd en/of bevochtigd te worden. De verwijdering gebeurt uitsluitend met handgereedschap, zonder gebruik van machinale werktuigen en zonder het materiaal te beschadigen. Na verwijdering dient het materiaal stofdicht verpakt te worden (dubbele verpakking) en afgevoerd naar een erkend afvalpunt (recyclagepark).

  Tijdens de werkzaamheden mogen zich geen derden en/of minderjarigen bevinden in de werkzone. Alle

betrokken personen dienen steeds gepaste persoonlijke beschermingsmiddelen te dragen, minimaal een FFP3-gelaatsmasker en beschermende handschoenen.

De werkzaamheden moeten onmiddellijk worden gestaakt indien de opgelegde voorwaarden met betrekking tot verwijdering, tijdelijke opslag, vervoer of afvoer niet (meer) kunnen worden nageleefd.

(Bron: VLAREM II – artikel 6.4.0.1, §1, §2 en §3)

Aanvullende informatie

Zie ook:

https://ovam.vlaanderen.be/wie-mag-wat-verwijderen

https://ovam.vlaanderen.be/voorzorgsmaatregelen-bij-asbestverwijing

De mogelijke verwijderingsmethodes worden achteraan in het attest verder toegelicht.

Terug te vinden op volgend plan

Zone 1: Hoofdgebouw

- Plan 1.10: kelder -1

Detailinformatie

Activiteiten in een normaal gebruik die aanleiding kunnen geven tot blootstellingsrisico's

Elke activiteit die kan leiden tot het verstoren van de toepassing kan resulteren in een vrijgave van asbestvezels die zich kunnen verspreiden doorheen de nabije omgeving via luchtverplaatsing en via vasthechting aan kledij.

Risicobeoordeling

Eindbeoordeling materiaalrisico	Verhoogd materiaalrisico en/of verhoogde kans op vezelvrijgave
Opmerking	De risicobeoordeling is uitgevoerd op basis van de waarnemingen die zijn gedaan tijdens het plaatsbezoek. De beoordeling is beperkt tot de situatie zoals deze op dat moment werd aangetroffen. Het is de verantwoordelijkheid van de eigenaar om ervoor te zorgen dat de toestand in overeenstemming blijft met de bevindingen van de beoordeling van de asbestdeskundige.

Berekening materiaalrisico

Gebondenheid	Categorie 1: hechtgebonden in oorsprong
Asbestsoort (vezeltype)	Crocidoliet aanwezig
Asbestconcentratie	Laag (< 50%)
Afschermingsgraad van het gehele materiaal	Geheel of deels vrij aan de binnenlucht, maar geen contact met binnenluchtstromen
Toestand van het materiaal	Licht beschadigd, licht verweerd. Intacte calciumsilicaatplaat of materiaal met categorie 3-gebondenheid

Technische gegevens

Beschrijving	Mantelbuis - kelder -1
Omgeving	Binnen
Primaire drager	Binnenwand
Asbestmateriaal	Buis, koker, leiding, pijp, doorvoer
Bindmiddel van asbestmateriaal	Cement
Gebondenheid op basis van bindmiddel	Hecht
Hoeveelheid (lengte - omtrek - dikte - aantal)	• 2,00 m - 30,00 cm - 1,00 cm - 1 stuk
Totaal volume	0,006 m^3
Eenvoudig bereikbaar	Ja
Bevestigingswijze	• Verlijmd, ingegoten, versmeerd
Identificatiemethode	De asbestdeskundige beoordeelt het materiaal als asbesthoudend, en dit zonder monstername.
Destructieve handeling voor identificatie	Nee
Opmerking	Het vermelde gewicht / oppervlakte / volume betreft een beredeneerde schatting. Er worden geen rechten verleend aan dit gewicht / oppervlakte / volume.

Fiche 3: Plafondpaneel - berging +0

Asbestmateriaal

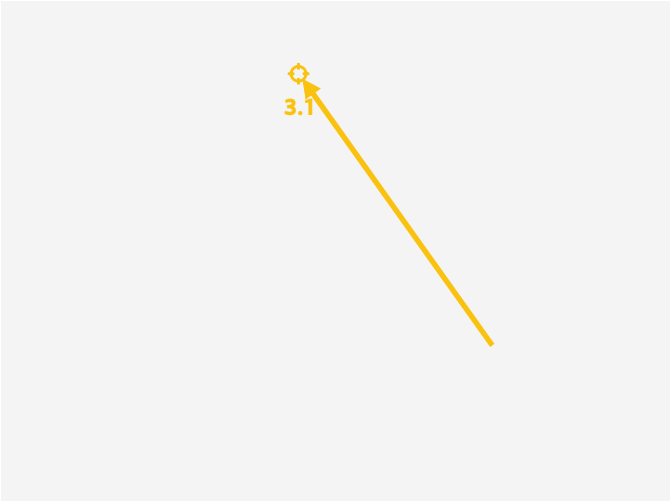

Overzichtsfoto

Detailfoto

Conclusie

Actie

Het asbestmateriaal valt onder de mijlpaal van 2040.

Hoe zorgt u voor een asbestveilige toestand?

Verwijderen

Advies van de asbestdeskundige

Te nemen maatregelen

- Verwijder dit asbestmateriaal zo snel mogelijk. Volg de toestand goed op.

Voorstel van verwijderingsmethode

- Eenvoudige handelingen: mag via doe-het-zelf of door werknemer(s) met opleidingsattest eenvoudige handelingen
  Deze asbesthoudende toepassing kan verwijderd worden door een aannemer die beschikt over een geldig opleidingsattest eenvoudige handelingen of door een particulier (doe-het-zelf), voor zover er geen verhoogd risico op vrijgave van asbestvezels ontstaat (maximale vezelconcentratie 0,01 vezels/cm^3 overeenkomstig CODEX Art. VI.3-54).

  Voorafgaand aan de verwijdering dient de toepassing gefixeerd en/of bevochtigd te worden. De verwijdering gebeurt uitsluitend met handgereedschap, zonder gebruik van machinale werktuigen en zonder het materiaal te beschadigen. Na verwijdering dient het materiaal stofdicht verpakt te worden (dubbele verpakking) en afgevoerd naar een erkend afvalpunt (recyclagepark).

  Tijdens de werkzaamheden mogen zich geen derden en/of minderjarigen bevinden in de werkzone. Alle betrokken personen dienen steeds gepaste persoonlijke beschermingsmiddelen te dragen, minimaal een FFP3-gelaatsmasker en beschermende handschoenen.

De werkzaamheden moeten onmiddellijk worden gestaakt indien de opgelegde voorwaarden met betrekking tot verwijdering, tijdelijke opslag, vervoer of afvoer niet (meer) kunnen worden nageleefd.

(Bron: VLAREM II – artikel 6.4.0.1, §1, §2 en §3)

Aanvullende informatie

Zie ook:

https://ovam.vlaanderen.be/wie-mag-wat-verwijderen

https://ovam.vlaanderen.be/voorzorgsmaatregelen-bij-asbestverwijing

De mogelijke verwijderingsmethodes worden achteraan in het attest verder toegelicht.

- Eenvoudige handelingen: enkel door erkend asbestverwijderaar
  Indien niet wordt voldaan aan de voorwaarden voor verwijdering via eenvoudige handelingen, ontstaat automatisch een verhoogd risico op vrijgave van asbestvezels (maximale concentratie 0,01 vezels/cm^3 overeenkomstig CODEX – Boek VI, titel 3, art. VI.3-54).

  In dat geval kan deze toepassing uitsluitend worden verwijderd door een erkende asbestverwijderaar, conform de bepalingen van VLAREM II, artikel 6.4.0.1, §1, §2 en §3.

  De erkende asbestverwijderaar bepaalt, op basis van zijn risicoanalyse en wettelijke verplichtingen, de geschikte verwijderingsmethode en draagt hiervoor de volledige verantwoordelijkheid.

  (Bronnen: VLAREM II – art. 6.4.0.1 §1–§3; CODEX Boek VI; Leidraad bij het Inspectieprotocol)

Terug te vinden op volgend plan

Zone 1: Hoofdgebouw

- Plan 1.6: gelijkvloers_+0

Detailinformatie

Activiteiten in een normaal gebruik die aanleiding kunnen geven tot blootstellingsrisico's

Elke activiteit die kan leiden tot het verstoren van de toepassing kan resulteren in een vrijgave van asbestvezels die zich kunnen verspreiden doorheen de nabije omgeving via luchtverplaatsing en via vasthechting aan kledij.

Risicobeoordeling

Eindbeoordeling materiaalrisico	Verhoogd materiaalrisico en/of verhoogde kans op vezelvrijgave
Opmerking	De risicobeoordeling is uitgevoerd op basis van de waarnemingen die zijn gedaan tijdens het plaatsbezoek. De beoordeling is beperkt tot de situatie zoals deze op dat moment werd aangetroffen. Het is de verantwoordelijkheid van de eigenaar om ervoor te zorgen dat de toestand in overeenstemming blijft met de bevindingen van de beoordeling van de asbestdeskundige.

Berekening materiaalrisico

Gebondenheid	Categorie 1: hechtgebonden in oorsprong
Asbestsoort (vezeltype)	Alleen chrysotiel aanwezig
Asbestconcentratie	Laag (< 50%)
Afschermingsgraad van het gehele materiaal	Geheel of deels vrij aan de binnenlucht, maar geen contact met binnenluchtstromen
Toestand van het materiaal	Matig beschadigd, matig verweerd

Monstername

#	Type	Referentie	Resultaat
3.1	Puntmonster	20260331_0.005	Chrysotiel

Technische gegevens

Beschrijving	Plafondpaneel - berging +0
Omgeving	Binnen
Primaire drager	Plafond
Asbestmateriaal	Plaat, paneel, tablet - Geëmailleerd, type Glasal
Bindmiddel van asbestmateriaal	Cement
Gebondenheid op basis van bindmiddel	Hecht
Hoeveelheid (oppervlakte - dikte - aantal)	• 7,00 m^2 - 0,50 cm - 1 stuk
Totaal volume	0,035 m^3
Eenvoudig bereikbaar	Ja
Bevestigingswijze	• Geklemd
Identificatiemethode	Een monstername door de asbestdeskundige met laboanalyse door een asbestlabo.
Destructieve handeling voor identificatie	Nee
Opmerking	Het vermelde gewicht / oppervlakte / volume betreft een beredeneerde schatting. Er worden geen rechten verleend aan dit gewicht / oppervlakte / volume.

Fiche 4: Rookgaskanaal - achtergevel +1/+2

Asbestmateriaal

Overzichtsfoto

Detailfoto

Conclusie

Actie

Het asbestmateriaal valt onder de mijlpaal van 2034.

Hoe zorgt u voor een asbestveilige toestand?

Verwijderen

Advies van de asbestdeskundige

Te nemen maatregelen

- Zorg voor een veilig beheer. Vermijd het beschadigen van het asbestmateriaal. Controleer de toestand jaarlijks op wijzigingen.
- Voer bijkomende staalname(s) uit.

Voorstel van verwijderingsmethode

- Eenvoudige handelingen: mag via doe-het-zelf of door werknemer(s) met opleidingsattest eenvoudige handelingen
  Deze asbesthoudende toepassing kan verwijderd worden door een aannemer die beschikt over een geldig opleidingsattest eenvoudige handelingen of door een particulier (doe-het-zelf), voor zover er geen verhoogd risico op vrijgave van asbestvezels ontstaat (maximale vezelconcentratie 0,01 vezels/cm^3 overeenkomstig CODEX Art. VI.3-54).

  Voorafgaand aan de verwijdering dient de toepassing gefixeerd en/of bevochtigd te worden. De verwijdering gebeurt uitsluitend met handgereedschap, zonder gebruik van machinale werktuigen en zonder het materiaal te beschadigen. Na verwijdering dient het materiaal stofdicht verpakt te worden (dubbele verpakking) en afgevoerd naar een erkend afvalpunt (recyclagepark).

  Tijdens de werkzaamheden mogen zich geen derden en/of minderjarigen bevinden in de werkzone. Alle

betrokken personen dienen steeds gepaste persoonlijke beschermingsmiddelen te dragen, minimaal een FFP3-gelaatsmasker en beschermende handschoenen.

De werkzaamheden moeten onmiddellijk worden gestaakt indien de opgelegde voorwaarden met betrekking tot verwijdering, tijdelijke opslag, vervoer of afvoer niet (meer) kunnen worden nageleefd.

(Bron: VLAREM II – artikel 6.4.0.1, §1, §2 en §3)

Aanvullende informatie

Zie ook:

https://ovam.vlaanderen.be/wie-mag-wat-verwijderen

https://ovam.vlaanderen.be/voorzorgsmaatregelen-bij-asbestverwijing

De mogelijke verwijderingsmethodes worden achteraan in het attest verder toegelicht.

Terug te vinden op volgende plannen

Zone 1: Hoofdgebouw

- Plan 1.7: 1ste verdieping
- Plan 1.8: 2de verdieping +2

Detailinformatie

Activiteiten in een normaal gebruik die aanleiding kunnen geven tot blootstellingsrisico's

Elke activiteit die kan leiden tot het verstoren van de toepassing kan resulteren in een vrijgave van asbestvezels die zich kunnen verspreiden doorheen de nabije omgeving via luchtverplaatsing en via vasthechting aan kledij.

Risicobeoordeling

Eindbeoordeling materiaalrisico	Laag materiaalrisico en/of verlaagde kans op vezelvrijgave
Opmerking	De risicobeoordeling is uitgevoerd op basis van de waarnemingen die zijn gedaan tijdens het plaatsbezoek. De beoordeling is beperkt tot de situatie zoals deze op dat moment werd aangetroffen. Het is de verantwoordelijkheid van de eigenaar om ervoor te zorgen dat de toestand in overeenstemming blijft met de bevindingen van de beoordeling van de asbestdeskundige.

Berekening materiaalrisico

Gebondenheid	Categorie 1: hechtgebonden in oorsprong
Asbestsoort (vezeltype)	Crocidoliet aanwezig
Asbestconcentratie	Laag (< 50%)
Afschermingsgraad van het gehele materiaal	Geheel of deels vrij aan de buitenlucht, maar geen contact met binnenlucht
Toestand van het materiaal	Licht beschadigd, licht verweerd. Intacte calciumsilicaatplaat of materiaal met categorie 3-gebondenheid

Technische gegevens

Beschrijving	Rookgaskanaal - achtergevel +1/+2
Omgeving	Buiten
Primaire drager	Wand buitenschil
Asbestmateriaal	Rookgaskanaal
Bindmiddel van asbestmateriaal	Cement
Gebondenheid op basis van bindmiddel	Hecht
Hoeveelheid (lengte - omtrek - dikte - aantal)	• 6,00 m - 70,00 cm - 1,00 cm - 1 stuk
Totaal volume	0,042 m^3
Eenvoudig bereikbaar	Ja
Bevestigingswijze	• Geklemd • Verlijmd, ingegoten, versmeerd
Identificatiemethode	De asbestdeskundige beoordeelt het materiaal als asbesthoudend, en dit zonder monstername.
Destructieve handeling voor identificatie	Nee
Opmerking	Het vermelde gewicht / oppervlakte / volume betreft een beredeneerde schatting. Er worden geen rechten verleend aan dit gewicht / oppervlakte / volume.

Fiche 5: Bakeliet schakelmateriaal

Asbestmateriaal

Overzichtsfoto

Detailfoto

Conclusie

Actie

Het asbestmateriaal valt onder de mijlpaal van 2040.

Hoe zorgt u voor een asbestveilige toestand?

Zorgvuldig beheren

Advies van de asbestdeskundige

Te nemen maatregelen

- Zorg voor een veilig beheer. Vermijd het beschadigen van het asbestmateriaal. Controleer de toestand jaarlijks op wijzigingen.
- Voer bijkomende staalname(s) uit.

Voorstel van verwijderingsmethode

- Eenvoudige handelingen: mag via doe-het-zelf of door werknemer(s) met opleidingsattest eenvoudige handelingen
  Het bakeliet schakelmateriaal bestaat uit fenolformaldehydehars waarin asbestvezels, indien aanwezig, sterk gebonden zijn. De toepassing is kleinschalig, hechtgebonden en doorgaans geschroefd bevestigd.

  Verwijdering kan veilig gebeuren door losschroeven of loskoppelen met handgereedschap, zonder breken, slijpen of verbranding.

  Het materiaal wordt vooraf licht bevochtigd om stofvorming te beperken en intact verwijderd, let op elektriciteit afsluiten.

  Tijdens de handelingen moeten steeds de persoonlijke beschermingsmiddelen worden gedragen (minimaal FFP3-masker, wegwerpoverall type 5/6 en handschoenen).

De verwijderde onderdelen moeten onmiddellijk dubbel verpakt worden in luchtdichte kunststofzakken met asbestmarkering en afgevoerd worden als hechtgebonden asbesthoudend afval naar een erkend inzamelpunt of vergunde ophaler.

Deze werkwijze voldoet aan de voorwaarden van eenvoudige handelingen zoals bepaald in VLAREM II, artikel 6.4.0.1 §2-3 en het Inspectieprotocol 2.

Terug te vinden op volgend plan

Zone 1: Hoofdgebouw

- Plan 1.9: gelijkvloers_+0

Detailinformatie

Activiteiten in een normaal gebruik die aanleiding kunnen geven tot blootstellingsrisico's

Elke activiteit die kan leiden tot het verstoren van de toepassing kan resulteren in een vrijgave van asbestvezels die zich kunnen verspreiden doorheen de nabije omgeving via luchtverplaatsing en via vasthechting aan kledij.

Algemene opmerkingen

Bakeliet kan asbesthoudend zijn en kan enkel uitgesloten worden via een negatieve analyse. Monstername is echter niet mogelijk binnen het kader van het niet-destructief onderzoek.

Risicobeoordeling

Eindbeoordeling materiaalrisico	Laag materiaalrisico en/of verlaagde kans op vezelvrijgave
Opmerking	De risicobeoordeling is uitgevoerd op basis van de waarnemingen die zijn gedaan tijdens het plaatsbezoek. De beoordeling is beperkt tot de situatie zoals deze op dat moment werd aangetroffen. Het is de verantwoordelijkheid van de eigenaar om ervoor te zorgen dat de toestand in overeenstemming blijft met de bevindingen van de beoordeling van de asbestdeskundige.

Berekening materiaalrisico

Gebondenheid	Categorie 1: hechtgebonden in oorsprong
Asbestsoort (vezeltype)	Crocidoliet aanwezig
Asbestconcentratie	Laag (< 50%)
Afschermingsgraad van het gehele materiaal	Geheel of deels vrij aan de binnenlucht, maar geen contact met binnenluchtstromen
Toestand van het materiaal	Onbeschadigd, niet verweerd

Technische gegevens

Beschrijving	Bakeliet schakelmateriaal
Omgeving	Binnen
Primaire drager	Communicatie en elektrische infrastructuur en uitrusting
Asbestmateriaal	Plaat, paneel, tablet - Type Bakeliet
Bindmiddel van asbestmateriaal	Kunststof of -hars
Gebondenheid op basis van bindmiddel	Hecht
Hoeveelheid (oppervlakte - dikte - aantal)	• 0,03 m^2 - 0,60 cm - 1 stuk • 0,01 m^2 - 0,60 cm - 2 stuks • 0,02 m^2 - 0,60 cm - 1 stuk
Totaal volume	< 0,001 m^3
Eenvoudig bereikbaar	Ja
Bevestigingswijze	• Geschroefd
Identificatiemethode	De asbestdeskundige beoordeelt het materiaal als asbestverdacht en dus asbesthoudend, en dit zonder monstername. Motivatie: De monstername brengt andere schade aan dan schade die inherent is aan de monstername.
Destructieve handeling voor identificatie	Nee
Opmerking	Het vermelde gewicht / oppervlakte / volume betreft een beredeneerde schatting. Er worden geen rechten verleend aan dit gewicht / oppervlakte / volume.

Fiche 6: Afdichtingsmateriaal aan schrijnwerk - raamwerk/glas

Asbestmateriaal

Overzichtsfoto

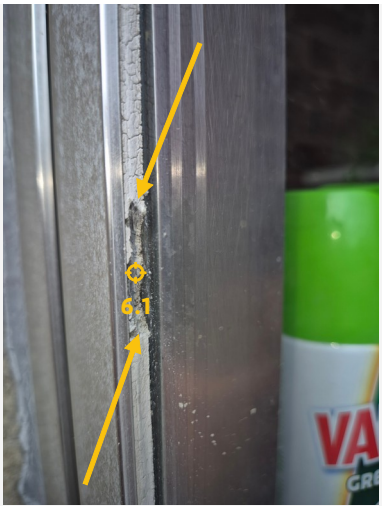

Detailfoto

Conclusie

Actie

Het asbestmateriaal valt onder de mijlpaal van 2040.

Hoe zorgt u voor een asbestveilige toestand?

Zorgvuldig beheren

Advies van de asbestdeskundige

Te nemen maatregelen

- Zorg voor een veilig beheer. Vermijd het beschadigen van het asbestmateriaal. Controleer de toestand jaarlijks op wijzigingen.

Voorstel van verwijderingsmethode

- Eenvoudige handelingen: mag via doe-het-zelf of door werknemer(s) met opleidingsattest eenvoudige handelingen
  Ter hoogte van het schrijnwerk werd een asbesthoudende afdichting tussen raamkader en glas vastgesteld. Daarnaast is ook de afdichting tussen het raamwerk en de gevel als asbesthoudend beoordeeld (zie fiche: Afdichtingsmateriaal aan schrijwerk - raamwerk/gevel). Het betreft toepassingen die vermoedelijk niet-hechtgebonden zijn en lokaal licht beschadigd, waardoor een verhoogd risico op vezelvrijgave bestaat bij verstoring.

  In functie van de geplande werken worden twee scenario's onderscheiden:

  1: Indien het volledige raamwerk, inclusief glas en omliggende afdichtingen, in zijn geheel wordt verwijderd en afgevoerd als asbesthoudend afval, kan dit beschouwd worden als een toepassing waarbij verwijdering onder eenvoudige handelingen mogelijk is, op voorwaarde dat het geheel intact blijft en zonder bewerking

of scheiding wordt gedemonteerd. Hierbij moet vezelverspreiding steeds vermeden worden en dient het geheel correct verpakt en afgevoerd te worden volgens de geldende regelgeving.

- Eenvoudige handelingen: enkel door erkend asbestverwijderaar
  2: Indien enkel de asbesthoudende afdichtingen worden verwijderd met het oog op recuperatie van het raamwerk, wordt dit beschouwd als een meer risicovolle handeling wegens de rechtstreekse manipulatie en verstoring van het asbesthoudend materiaal. In dit geval wordt aanbevolen om de werken te laten uitvoeren door een erkend asbestverwijderaar. De concrete verwijderingsmethode en werkwijze worden bepaald door de asbestverwijderaar op basis van een voorafgaande risicoanalyse, conform de geldende regelgeving.

Terug te vinden op volgende plannen

Zone 1: Hoofdgebouw

- Plan 1.6: gelijkvloers_+0
- Plan 1.7: 1ste verdieping
- Plan 1.8: 2de verdieping +2

Detailinformatie

Activiteiten in een normaal gebruik die aanleiding kunnen geven tot blootstellingsrisico's

Elke activiteit die kan leiden tot het verstoren van de toepassing kan resulteren in een vrijgave van asbestvezels die zich kunnen verspreiden doorheen de nabije omgeving via luchtverplaatsing en via vasthechting aan kledij.

Algemene opmerkingen

In afwachting van verwijdering wordt geadviseerd om de toepassing niet te verstoren en blootstelling te beperken door het materiaal af te schermen tegen luchtstromingen en mechanische impact. Regelmatige controle van de toestand is aangewezen om verdere beschadiging tijdig vast te stellen.

Risicobeoordeling

Eindbeoordeling materiaalrisico	Laag materiaalrisico en/of verlaagde kans op vezelvrijgave
Opmerking	De risicobeoordeling is uitgevoerd op basis van de waarnemingen die zijn gedaan tijdens het plaatsbezoek. De beoordeling is beperkt tot de situatie zoals deze op dat moment werd aangetroffen. Het is de verantwoordelijkheid van de eigenaar om ervoor te zorgen dat de toestand in overeenstemming blijft met de bevindingen van de beoordeling van de asbestdeskundige.

Berekening materiaalrisico

Gebondenheid	Categorie 1: hechtgebonden in oorsprong
Asbestsoort (vezeltype)	Alleen chrysotiel aanwezig
Asbestconcentratie	Laag (< 50%)
Afschermingsgraad van het gehele materiaal	Geheel of deels vrij aan de binnenlucht, maar geen contact met binnenluchtstromen
Toestand van het materiaal	Licht beschadigd, licht verweerd. Intacte calciumsilicaatplaat of materiaal met categorie 3-gebondenheid

Monstername

#	Type	Referentie	Resultaat
6.1	Puntmonster	20260331_1.003	Chrysotiel

Technische gegevens

Beschrijving	Afdichtingsmateriaal aan schrijnwerk - raamwerk/glas
Omgeving	Grenst aan binnen- en buitenlucht
Primaire drager	Wandopening verticaal (raam, deur, ...)
Asbestmateriaal	In-situ afwerkingslagen - Pasta, stopverf, voegsel, stopsel, vulsel, mastiek, kitten, ...
Bindmiddel van asbestmateriaal	Kitten, mastiek, pasta
Gebondenheid op basis van bindmiddel	Hecht
Hoeveelheid (lengte - aantal)	• 65,00 m - 1 stuk
Totale lengte	65,00 m
Eenvoudig bereikbaar	Ja
Bevestigingswijze	• Verlijmd, ingegoten, versmeerd
Identificatiemethode	Een monstername door de asbestdeskundige met laboanalyse door een asbestlabo.
Destructieve handeling voor identificatie	Nee
Opmerking	Het vermelde gewicht / oppervlakte / volume betreft een beredeneerde schatting. Er worden geen rechten verleend aan dit gewicht / oppervlakte / volume.

Fiche 7: Afdichtingsmateriaal aan schrijnwerk - ramwerk/gevel

Asbestmateriaal

Overzichtsfoto

Detailfoto

Conclusie

Actie

Het asbestmateriaal valt onder de mijlpaal van 2040.

Hoe zorgt u voor een asbestveilige toestand?

Zorgvuldig beheren

Advies van de asbestdeskundige

Te nemen maatregelen

- Zorg voor een veilig beheer. Vermijd het beschadigen van het asbestmateriaal. Controleer de toestand jaarlijks op wijzigingen.

Voorstel van verwijderingsmethode

- Eenvoudige handelingen: mag via doe-het-zelf of door werknemer(s) met opleidingsattest eenvoudige handelingen
  Deze asbesthoudende toepassing kan verwijderd worden door een aannemer die beschikt over een geldig opleidingsattest eenvoudige handelingen of door een particulier (doe-het-zelf), voor zover er geen verhoogd risico op vrijgave van asbestvezels ontstaat (maximale vezelconcentratie 0,01 vezels/cm^3 overeenkomstig CODEX Art. VI.3-54).

  Voorafgaand aan de verwijdering dient de toepassing gefixeerd en/of bevochtigd te worden. De verwijdering gebeurt uitsluitend met handgereedschap, zonder gebruik van machinale werktuigen en zonder het materiaal te beschadigen. Na verwijdering dient het materiaal stofdicht verpakt te worden (dubbele verpakking) en afgevoerd naar een erkend afvalpunt (recyclagepark).

  Tijdens de werkzaamheden mogen zich geen derden en/of minderjarigen bevinden in de werkzone. Alle

betrokken personen dienen steeds gepaste persoonlijke beschermingsmiddelen te dragen, minimaal een FFP3-gelaatsmasker en beschermende handschoenen.

De werkzaamheden moeten onmiddellijk worden gestaakt indien de opgelegde voorwaarden met betrekking tot verwijdering, tijdelijke opslag, vervoer of afvoer niet (meer) kunnen worden nageleefd.

(Bron: VLAREM II – artikel 6.4.0.1, §1, §2 en §3)

Aanvullende informatie

Zie ook:

https://ovam.vlaanderen.be/wie-mag-wat-verwijderen

https://ovam.vlaanderen.be/voorzorgsmaatregelen-bij-asbestverwijing

De mogelijke verwijderingsmethodes worden achteraan in het attest verder toegelicht.

- Eenvoudige handelingen: enkel door erkend asbestverwijderaar
  Indien niet wordt voldaan aan de voorwaarden voor verwijdering via eenvoudige handelingen, ontstaat automatisch een verhoogd risico op vrijgave van asbestvezels (maximale concentratie 0,01 vezels/cm^3 overeenkomstig CODEX – Boek VI, titel 3, art. VI.3-54).

  In dat geval kan deze toepassing uitsluitend worden verwijderd door een erkende asbestverwijderaar, conform de bepalingen van VLAREM II, artikel 6.4.0.1, §1, §2 en §3.

  De erkende asbestverwijderaar bepaalt, op basis van zijn risicoanalyse en wettelijke verplichtingen, de geschikte verwijderingsmethode en draagt hiervoor de volledige verantwoordelijkheid.

  (Bronnen: VLAREM II – art. 6.4.0.1 §1–§3; CODEX Boek VI; Leidraad bij het Inspectieprotocol)

Terug te vinden op volgende plannen

Zone 1: Hoofdgebouw

- Plan 1.1: gelijkvloers_+0
- Plan 1.2: 1ste verdieping
- Plan 1.3: 2de verdieping +2

Detailinformatie

Activiteiten in een normaal gebruik die aanleiding kunnen geven tot blootstellingsrisico's

Elke activiteit die kan leiden tot het verstoren van de toepassing kan resulteren in een vrijgave van asbestvezels die zich kunnen verspreiden doorheen de nabije omgeving via luchtverplaatsing en via vasthechting aan kledij.

Risicobeoordeling

Eindbeoordeling materiaalrisico	Laag materiaalrisico en/of verlaagde kans op vezelvrijgave
Opmerking	De risicobeoordeling is uitgevoerd op basis van de waarnemingen die zijn gedaan tijdens het plaatsbezoek. De beoordeling is beperkt tot de situatie zoals deze op dat moment werd aangetroffen. Het is de verantwoordelijkheid van de eigenaar om ervoor te zorgen dat de toestand in overeenstemming blijft met de bevindingen van de beoordeling van de asbestdeskundige.

Berekening materiaalrisico

Gebondenheid	Categorie 1: hechtgebonden in oorsprong
Asbestsoort (vezeltype)	Alleen chrysotiel aanwezig
Asbestconcentratie	Laag (< 50%)
Afschermingsgraad van het gehele materiaal	Geheel of deels vrij aan de buitenlucht, maar geen contact met binnenlucht
Toestand van het materiaal	Licht beschadigd, licht verweerd. Intacte calciumsilicaatplaat of materiaal met categorie 3-gebondenheid

Monstername

#	Type	Referentie	Resultaat
7.1	Puntmonster	20260331_1.004	Chrysotiel

Technische gegevens

Beschrijving	Afdichtingsmateriaal aan schrijnwerk - ramwerk/gevel
Omgeving	Buiten
Primaire drager	Wandopening verticaal (raam, deur, ...)
Asbestmateriaal	In-situ afwerkingslagen - Pasta, stopverf, voegsel, stopsel, vulsel, mastiek, kitten, ...
Bindmiddel van asbestmateriaal	Kitten, mastiek, pasta
Gebondenheid op basis van bindmiddel	Hecht
Hoeveelheid (lengte - aantal)	• 40,00 m - 1 stuk
Totale lengte	40,00 m
Eenvoudig bereikbaar	Ja
Bevestigingswijze	• Verlijmd, ingegoten, versmeerd
Identificatiemethode	Een monstername door de asbestdeskundige met laboanalyse door een asbestlabo.
Destructieve handeling voor identificatie	Nee
Opmerking	Het vermelde gewicht / oppervlakte / volume betreft een beredeneerde schatting. Er worden geen rechten verleend aan dit gewicht / oppervlakte / volume.

Geen asbest

Fiche 8: Pleisterwerk Plafonds

Geen asbest

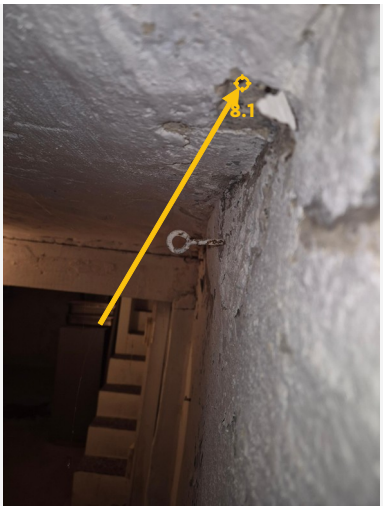

Overzichtsfoto

Detailfoto

Conclusie

Geen asbest

Terug te vinden op volgend plan

Zone 1: Hoofdgebouw

- Plan 1.5: kelder -1

Detailinformatie

Monstername

#	Type	Referentie	Resultaat
8.1	Mengmonster	20260331_K.002	Geen asbest

Technische gegevens

Beschrijving	Pleisterwerk Plafonds
Omgeving	Binnen
Primaire drager	Plafond
Bindmiddel van materiaal	Gips - kalk
Gebondenheid op basis van bindmiddel	Niet-hechtgebonden
Hoeveelheid (oppervlakte - dikte - aantal)	• 22,00 m^2 - 1,00 cm - 1 stuk
Totaal volume	0,22 m^3
Identificatiemethode	Een monstername door de asbestdeskundige met laboanalyse door een asbestlabo.
Destructieve handeling voor identificatie	Nee
Opmerking	Het vermelde gewicht / oppervlakte / volume betreft een beredeneerde schatting. Er worden geen rechten verleend aan dit gewicht / oppervlakte / volume.

Fiche 9: Pleisterwerk muren

Geen asbest

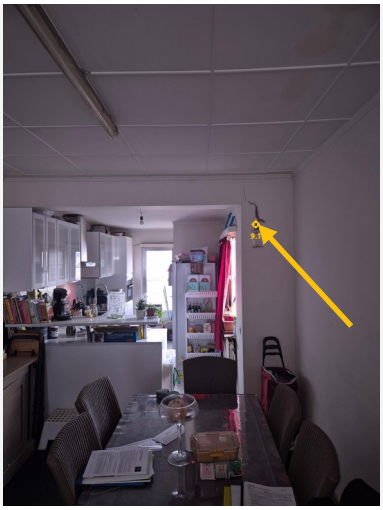

Overzichtsfoto

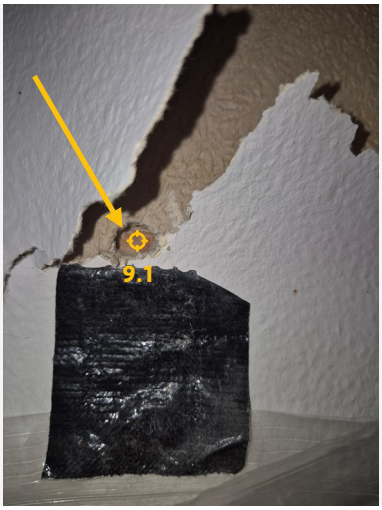

Detailfoto

Conclusie

Geen asbest

Terug te vinden op volgende plannen

Zone 1: Hoofdgebouw

- Plan 1.1: gelijkvloers_+0
- Plan 1.2: 1ste verdieping
- Plan 1.3: 2de verdieping +2
- Plan 1.4: kelder -1

Detailinformatie

Monstername

#	Type	Referentie	Resultaat
9.1	Mengmonster	20260331_0.001	Geen asbest

Technische gegevens

Beschrijving	Pleisterwerk muren
Omgeving	Binnen
Primaire drager	Binnenwand
Bindmiddel van materiaal	Gips - kalk
Gebondenheid op basis van bindmiddel	Niet-hechtgebonden
Hoeveelheid (oppervlakte - dikte - aantal)	• 420,00 m^2 - 1,00 cm - 1 stuk
Totaal volume	4,20 m^3
Identificatiemethode	Een monstername door de asbestdeskundige met laboanalyse door een asbestlabo.
Destructieve handeling voor identificatie	Nee
Opmerking	Het vermelde gewicht / oppervlakte / volume betreft een beredeneerde schatting. Er worden geen rechten verleend aan dit gewicht / oppervlakte / volume.

Overige ruimtes en materialen

Overige niet-asbestverdachte ruimtes en materialen

De asbestdeskundige moet tijdens de inspectie bepaalde ruimtes en materialen die vaak asbest bevatten altijd controleren. Hieronder vindt u een opsomming van de aangetroffen niet-asbestverdachte ruimtes en materialen.

Beschrijving	Notitie	Terug te vinden op plannen
Fiche 10: EPDM plat dak - achterbouw +0 / keuken +1	De aanwezige dakbedekking op het platte dak is geïdentificeerd als EPDM-rubber. De visuele kenmerken, zoals de hoge elasticiteit, de naadloze verbindingen en de typische textuur van synthetisch rubber, sluiten het gebruik van asbesthoudende bitumineuze materialen uit, het bevat geen minerale vezels zoals asbest. Op de foto zijn bovendien de fabrieksaanduidingen/printings op het membraan zichtbaar, wat duidt op een modern, asbestvrij product. Het materiaal wordt daarom geclassificeerd als niet-asbestverdacht.	Plan 1.11: gelijkvloers_+0 Plan 1.12: 1ste verdieping
Fiche 11: Dakbedekking - zadeldak +2	Tijdens de visuele inspectie ter plaatse is vastgesteld dat de dakbedekking van de achterbouw bestaat uit gecoate metalen panplaten. De panelen zijn mechanisch bevestigd met schroeven voorzien van dichtingsringen. Vanwege de aard van het materiaal (verzinkt staal met coating) kan de aanwezigheid van asbestvezels in de dakbedekking zelf met zekerheid worden uitgesloten. Dit materiaal wordt daarom geclassificeerd als niet-asbestverdacht.	-
Fiche 12: Materialen aan de stookketel	De aanwezige verwarmingsketel betreft een Viessmann Vitodens 200-W. Op basis van het identificatieplaatje en het toesteltype kan worden vastgesteld dat deze ketel geproduceerd werd na 01/01/2001, deze serie werd uitgerold voor productie vanaf 2007. Verwarmingsketels van dit type en deze productiegeneratie worden niet als asbestverdacht beschouwd. Er werden geen asbestverdachte materialen waargenomen aan of in de directe omgeving van de ketel.	Plan 1.6: gelijkvloers_+0

Fiche 13: Leidingisolatie	Binnen het inspectiegebied is leidingisolatie aanwezig. Deze toepassing werd visueel geïnspecteerd en bestaat uit polyethyleenschuim (PE). Op basis van het materiaaltype, het uitzicht en de toepassing wordt deze leidingisolatie beoordeeld als niet-asbestverdacht. De leidingisolatie vertoont geen kenmerken die wijzen op asbesthoudend materiaal. Om die reden wordt geen staalname uitgevoerd en is geen bijkomend onderzoek vereist. Door de niet-destructieve aard van de inspectie kan niet volledig worden uitgesloten dat elders of achter afwerking nog leidingisolatie aanwezig is.	Plan 1.4: kelder -1 Plan 1.6: gelijkvloers_+0

Fiche 10: EPDM plat dak - achterbouw +0 / keuken +1

Situeringsfoto

Detailfoto

Fiche 11: Dakbedekking - zadeldak +2

Situeringsfoto

Detailfoto

Fiche 12: Materialen aan de stookketel

Situeringsfoto

Detailfoto

Fiche 13: Leidingisolatie

Situeringsfoto

Detailfoto

Overige niet waarneembare of vast te stellen ruimtes en materialen

De asbestdeskundige controleert tijdens het onderzoek altijd bepaalde ruimtes en materialen die vaak asbest bevatten. Volgende onderdelen kon de asbestdeskundige echter niet onderzoeken. Het is dus mogelijk dat hier asbesthoudende materialen aanwezig zijn.

Beschrijving	Notitie	Terug te vinden op plannen
Fiche 14: Materialen onder de dakbedekking - zadeldak +2	De materialen onder de dakbedekking zijn een verplicht te beschrijven toepassing. Deze materialen zijn niet waarneembaar zonder het uitvoeren van destructieve handelingen aan de dakopbouw, langs de buitenzijde bestaat de dakbedekking uit metalen panpanelen en langs de binnenzijde is dit volledig afgewerkt met een verlaagd plafond. Dergelijke handelingen vallen buiten de scope van het standaard asbestonderzoek en werden tijdens het plaatsbezoek niet uitgevoerd. Omwille van deze niet-waarneembare situatie geldt voor deze toepassing een onderzoeksbeperking. De aard en samenstelling van de materialen onder de dakbedekking konden niet worden vastgesteld. Bij toekomstige dakwerken waarbij de dakbedekking geheel of gedeeltelijk wordt verwijderd, doorbroken of vernieuwd, wordt aanbevolen om voorafgaand bijkomend onderzoek te laten uitvoeren naar de materialen onder de dakbedekking. Indien dergelijk onderzoek niet mogelijk is vóór de werken, dienen de werkzaamheden te worden uitgevoerd onder de veronderstelling dat onderliggende materialen asbesthoudend kunnen zijn, en moeten de nodige voorzorgs- en beheersmaatregelen worden toegepast conform de geldende asbestregelgeving.	-

Fiche 15: Materialen onder dakbedekking - plat dak - achterbouw +0 / keuken +1	De materialen onder de dakbedekking (EPDM) zijn een verplicht te beschrijven toepassing. Deze materialen zijn niet waarneembaar zonder het uitvoeren van destructieve handelingen aan de dakopbouw. Dergelijke handelingen vallen buiten de scope van het standaard asbestonderzoek en werden tijdens het plaatsbezoek niet uitgevoerd. Omwille van deze niet-waarneembare situatie geldt voor deze toepassing een onderzoeksbeperking. De aard en samenstelling van de materialen onder de dakbedekking konden niet worden vastgesteld. Bij toekomstige dakwerken waarbij de dakbedekking geheel of gedeeltelijk wordt verwijderd, doorbroken of vernieuwd, wordt aanbevolen om voorafgaand bijkomend onderzoek te laten uitvoeren naar de materialen onder de dakbedekking. Indien dergelijk onderzoek niet mogelijk is vóór de werken, dienen de werkzaamheden te worden uitgevoerd onder de veronderstelling dat onderliggende materialen asbesthoudend kunnen zijn, en moeten de nodige voorzorgs- en beheersmaatregelen worden toegepast conform de geldende asbestregelgeving.	-

Niet aanwezige ruimtes en materialen

De asbestdeskundige moet tijdens de inspectie bepaalde ruimtes en materialen die vaak asbest bevatten altijd controleren. Hieronder vindt u een opsomming van de niet aanwezige ruimtes en materialen.

Beschrijving	Notitie	Terug te vinden op plannen
Fiche 16: Lift / Liftinfrastructuur	Binnen het inspectiegebied werd geen lift of liftinfrastructuur waargenomen. Bijgevolg zijn geen asbestverdachte toepassingen in verband met een lift opgenomen.	-

Toelichting

Waarom is dit asbestattest belangrijk voor u?

Het is algemeen bekend dat het inademen van asbestvezels gevaarlijk is voor de gezondheid. Daarom is het belangrijk dat u weet waar zich asbest bevindt en welke maatregelen u kan nemen om gezondheidsrisico's te vermijden. Zo maakt u uw woning of gebouw asbestveilig en behoudt u de waarde. De eerste stap hebt u daarvoor al gezet met dit asbestattest.

De gebruikte begrippen in dit hoofdstuk worden achteraan in de begrippenlijst uitgelegd.

Wat is asbest?

Asbest is een schadelijke stof die in meer dan 3.500 materialen verwerkt is. In de vorige eeuw was asbest populair vanwege de vele nuttige toepassingen, maar ondertussen kennen we de grote gezondheidsrisico's. Vaak weten we niet dat asbest ook in onze eigen woning of onze gebouwen verborgen zit. Asbest is in België verboden sinds 2001. Er is een grote kans dat asbest aanwezig is in gebouwen die gebouwd zijn voor 2001.

Wanneer asbestvezels vrijkomen in de lucht kunnen ze ingeademd worden en gezondheidsrisico's veroorzaken. Men wordt niet onmiddellijk ziek, dit gebeurt pas 20 tot 40 jaar na de blootstelling. Vooral een regelmatige blootstelling of een blootstelling aan een hoge concentratie zijn risicovol. Kinderen en jongeren zijn extra kwetsbaar. Sommige mensen schatten de risico's voor zichzelf te laag in. Toch krijgen jaarlijks nog veel mensen de diagnose van een asbestziekte. Meestal is die niet te genezen.

Hoe interpreteert u het asbestattest?

Asbest kan zich ook bevinden op niet-geïnspecteerde plaatsen

Een standaard asbestattest is opgemaakt door een asbestdeskundige volgens de richtlijnen van het Inspectieprotocol dat de verplichte inspanningen beschrijft. Een asbestdeskundige voert standaard een visuele inspectie uit van de constructies en objecten op de locatie. Hij tilt losse elementen op om erachter of eronder te inspecteren. Hij neemt ook monsters voor labo-analyses en raadpleegt bewijsdocumenten. **De volgende zaken zijn niet standaard voorzien:**

- De asbestdeskundige inspecteert **geen verborgen asbest** waarvoor hij objecten moet demonteren, beschadigen of openbreken. Wenst de eigenaar ook ingesloten asbest te laten inspecteren dan kan hij de asbestdeskundige vragen om een aanvullend (destructief) onderzoek te doen, bijvoorbeeld voorafgaand aan werken of sloop.
- De asbestdeskundige inspecteert **geen ondergrondse objecten** en geen asbest vermengd in bodem, steenslag of puin. Wat zichtbaar is aan de oppervlakte (opliggend) kan hij wel inspecteren.
- De asbestdeskundigen inspecteert ook **geen roerende objecten** zoals voertuigen, losse meubels en gereedschap. Wenst de eigenaar ook roerende objecten te laten inspecteren dan kan hij de asbestdeskundige vragen om dit aanvullend mee te inspecteren.
- De asbestdeskundige inspecteert **geen** delen die voor hem **ontoegankelijk en onveilig zijn**. Wanneer hij een deel niet heeft kunnen beoordelen, wordt dat aangeduid in het attest als een beperking. Constructies met een bouwjaar 2001 of recenter moeten niet geïnspecteerd worden. In het attest duidt de asbestdeskundige ze aan als een uitsluiting.
- De asbestdeskundige inspecteert **geen** constructies- en terreindelen waartoe de eigenaar geen opdracht gaf omdat ze **buiten de eigendomsgrenzen** liggen of **geen onderdeel** vormden van een **verkoop**.

Bevatten alle asbestverdachte materialen asbest?

Op basis van ervaring en expertise kan een asbestdeskundige zonder monsters te nemen oordelen of een materiaal mogelijk asbest kan bevatten. Voor sommige materialen is dit nooit mogelijk en moet hij een monster nemen voor een labo-analyse. Een asbestverdacht materiaal wordt als asbesthoudend beschouwd, tenzij de asbestdeskundige over een laboanalyse beschikt die aantoont dat het geen asbest bevat.

Hoe interpreteert u de risicobeoordeling?

De mogelijke categorieën zijn:

- Categorie 1: materiaal met een hoog risico en/of met een hoge kans op vezelvrijgave
- Categorie 2: materiaal met een verhoogd risico en/of een verhoogde kans op vezelvrijgave
- Categorie 3: materiaal met een laag risico en/of lage kans op vezelvrijgave
- Categorie 4: materiaal met een zeer laag risico en/of zeer lage kans op vezelvrijgave

Het soort asbest, de concentratie ervan in het materiaal, de toestand van het bindmiddel, de mate van afdekking en de aanwezigheid in binnen- of buitenlucht zijn factoren die het risico bepalen. Het vrijkomen van asbestvezels in een binnenruimte is risicovoller dan in de buitenlucht. In de buitenlucht gaan asbestvezels sneller verwaaien of verdunnen. In binnenruimtes is dit niet het geval en kunnen de concentraties hoog oplopen. Dit verhoogt het risico op het inademen van asbestvezels.

Voor materialen uit categorie 1 of 2 moet u maatregelen nemen om een asbestveilige toestand te verkrijgen: (dringend) wegnemen of een (dringende) maatregel nemen om het risico naar (zeer) laag te brengen. Voor materialen uit categorie 3 en 4 is dit niet nodig. U beheert ze zorgvuldig om de asbestveilige toestand te behouden.

Wat betekenen de mijlpalen 2032, 2034 en 2040?

Tegen 2032 moet elke eigenaar van een gebouw ouder dan 2001 over een asbestattest beschikken. Voor de gemene delen in gebouwen in mede-eigendom (VME) moet dit al tegen 2027. Tegen 2034 wil de Vlaamse Regering reeds het meest risicovolle asbest weg hebben. Dit gaat over de eenvoudig bereikbare, niet-hechtgebonden asbestmaterialen en asbestcementen dak- en gevelbekleding en rookgas- en hemelwaterafvoerkanalen aan de buitenkant van de gebouwen. Tegen 2040 wil de Vlaamse regering dan de overige asbestmaterialen in slechte staat weg hebben en de asbestmaterialen in goede staat in veilig beheer.

De detailinformatie per asbestmateriaal in het asbestattest vermeldt of die onder de mijlpaal 2034 of 2040 valt.

Wat moet u nu doen?

Het voorblad van dit asbestattest vermeldt of uw eigendom asbestveilig is of niet en welke acties nodig zijn om een asbestveilige toestand te verkrijgen of behouden.

Conclusie asbestveilig, maar niet asbestvrij

Goed nieuws. Uw eigendom voldoet reeds aan de doelstelling van de Vlaamse Regering om asbestveilig te zijn. Asbestveilig betekent niet asbestvrij, er kunnen nog asbestmaterialen met een laag risico aanwezig zijn die u zorgvuldig moet beheren om de asbestveilige toestand te behouden. Hoe u zorgvuldig beheert, leest u in het volgende hoofdstuk.

Er kunnen ook niet-geïnspecteerde asbestmaterialen verborgen aanwezig zijn, bijvoorbeeld ingesloten in wanden, vloeren of onder de grond. Die kan een asbestdeskundige enkel met een aanvullend onderzoek opsporen. Daarom is het verstandig om dit aanvullend onderzoek voorafgaand aan (renovatie)werken te laten uitvoeren. Daarbij gaat de asbestdeskundige voor de werkzone ook verborgen asbest opsporen door objecten te demonteren, te doorboren of open te breken. Voert een aannemer met werknemers de werken uit dan is dit voor hem sowieso een verplichting als werkgever.

Conclusie niet-asbestveilig. Wat nu?

Geen paniek, op het voorblad van dit asbestattest vindt u de acties die u kan ondernemen om de risico's weg te nemen en een asbestveilige toestand te verkrijgen. Meer informatie per asbestbron vindt u terug in de detailinformatie per asbestmateriaal verder in het asbestattest.

De te nemen maatregen zijn niet altijd duur of moeilijk. Indien de geraamde verwijderingskost wel hoog is, kan u voor een asbestmateriaal dat visueel als asbestverdacht werd aangeduid, overwegen om een **bevestigende labo-analyse** te laten uitvoeren.

Heeft u al de acties uitgevoerd zodat de toestand asbestveilig wordt? Dan laat u uw asbestattest binnen één jaar vernieuwen zodat een asbestdeskundige de asbestveilige toestand kan rapporteren in het vernieuwde asbestattest.

Asbest beheren en verwijderen

Asbest zorgvuldig (veilig) beheren

Indien er asbestmaterialen aanwezig zijn in of rondom het gebouw, zorg er dan voor dat deze geen risico vormen voor de gezondheid van mensen of het leefmilieu. Asbest met een (zeer) laag risico hoeft u niet te verwijderen. Bewaak dat het risico laag blijft door ervoor te zorgen dat de toestand niet wijzigt. De toestand kan wijzigen door beschadigingen of veroudering waardoor het asbestmateriaal brozer wordt en asbestvezels kan loslaten.

Beschadiging kan u vermijden door het asbestmateriaal af te schermen van een mogelijk contact. Een bedekkende verflaag kan bijvoorbeeld asbestmaterialen zoals pleisterwerk beschermen. Wijzigt de toestand waardoor het risico verhoogt? Dan verwijdert u het asbestmateriaal of neemt u een maatregel om het risico te verlagen als verwijderen niet mogelijk is.

Insluiten mag enkel om asbestmaterialen met een laag risico zorgvuldig te beheren of om in afwachting van verwijdering het risico van asbestmaterialen met een verhoogd of hoog risico te verlagen. Als u een asbestmateriaal insluit, zorgt u ervoor dat het later nog altijd makkelijk weg te nemen is en niet verkleefd is aan andere materialen. Als u asbest insluit, moet u dit steeds melden aan de asbestdeskundige die uw asbestattest opmaakt.

Asbest dat bij werken eenvoudige bereikbaar wordt, moet u verwijderen. Opnieuw insluiten mag niet.

Asbest verwijderen

De wetgeving beschrijft drie verwijderingsmethodes. In het asbestattest rapporteert de asbestdeskundige elk asbestmateriaal in een fiche met daarin op het einde een advies over wie het mag verwijderen en welke methode er moet worden toegepast. Bepaalde asbestmaterialen mag u zelf via eenvoudige handelingen verwijderen of laten verwijderen door een aannemer met werknemers met opleidingsattest "eenvoudige handelingen". Een erkend asbestverwijderaar mag alle verwijderingsmethodes uitvoeren. Er bestaat geen lijst van aannemers "eenvoudige handelingen", vraag uw aannemer daarom naar de opleidingsattesten. Een lijst van erkend asbestverwijderaars vindt u op www.asbestinfo.be > Asbest verwijderen.

Mag en wil u **zelf verwijderen**? Zorg er dan voor dat:

- u zich vooraf goed informeert op www.asbestinfo.be > Asbest verwijderen;
- u zich beschermt met een FFP3-mondmasker, wegwerpoverall en -handschoenen en afspoelbaar schoeisel;
- er geen minderjarigen of derden aanwezig zijn;
- u beschikt over PE-folie en zakken om loskomende deeltjes en afval op te vangen en te verpakken;
- u beschikt over een vernevelaar (water) of fixeermiddel om het asbestmateriaal eerst te fixeren;
- u weet hoe u het asbestmateriaal veilig kan demonteren zonder stof of breuken;

- u beschikt over natte doeken om eventuele resten en stof weg te nemen.

Laat u de werken uitvoeren door een **aannemer**? Dan is die als werkgever verantwoordelijk om de juiste verwijdermethodiek te bepalen aan de hand van een werkplan. Hij oordeelt of zijn werknemers met opleidingsattest "eenvoudige handelingen" de verwijdering mogen uitvoeren of dat hij moet beschikken over de erkenning als asbestverwijderaar. Bezorg de aannemer steeds vooraf een kopie van dit asbestattest. Hij moet oordelen of nog aanvullend onderzoek (destructieve handelingen) nodig is om ingesloten asbest op te sporen. Soms kan het nodig zijn om bijkomend monsters te laten nemen, bijvoorbeeld bij pleisterwerk om preciezer niet-asbesthoudende van asbesthoudende zones te onderscheiden. Ook voor asbestmaterialen die visueel werden geïdentificeerd, kan het aangewezen zijn een bevestigende labo-analyse te laten uitvoeren indien de geraamde verwijderingskost hoog is.

Het is altijd verstandig meerdere en gedetailleerde offertes te vragen. Vergelijk ze goed en kijk na of de aannemer voldoet om de asbestverwijdering te mogen uitvoeren en welke maatregelen hij voorziet om veilig te werken. Dit staat beschreven in het werkplan dat de aannemer altijd bij de verplichte werfmelding moet toevoegen. Vraag de aannemer naar een kopie hiervan. Goedkoop is vaak duurkoop: een onzorgvuldige asbestverwijdering veroorzaakt gezondheidsrisico's en mogelijk extra kosten voor het opruimen van de asbestresten.

Hou zeker een kopie bij van de facturen, het werkplan en andere bewijsdocumenten zoals foto's. Zo kan u altijd aantonen dat asbestverwijdering correct werd uitgevoerd.

Werkt u samen met een architect? Bezorg hem dan zeker ook vooraf een kopie van uw asbestattest.

Kostprijsraming en ondersteuning asbestverwijdering

Zoals hierboven beschreven, mag u bepaalde asbestmaterialen zelf verwijderen of kan u een aannemer of erkend asbestverwijderaar inschakelen. In beide gevallen kan u mogelijk beroep doen op ondersteuning zoals premies of voordelige ophaling van asbestafval aan huis. Op de website van de OVAM www.asbestinfo.be vindt u meer informatie en een gratis tool om de kostprijs te ramen voor de verwijdering van een asbestmateriaal.

Asbestafval

Asbestmaterialen hergebruiken mag niet. Het aantreffen van ongebruikte of gedemonteerde asbestmaterialen of achtergelaten asbestresten rapporteert de asbestdeskundige daarom in regel als asbestafval. Asbestafval moet u altijd tijdig wegnemen. Het achterlaten of opslaan is verboden tenzij u daarvoor over een vergunning beschikt. Kleine hoeveelheden asbestcementafval kan u verpakt afleveren op uw recyclagepark. Een grotere hoeveelheid asbestcementafval kan u laten ophalen aan huis of door uw aannemer laten afvoeren.

Indien eenvoudig bereikbaar asbestafval aanwezig is, moet u dit wegnemen om een asbestveilige toestand te verkrijgen. Is het niet eenvoudig bereikbaar, dan moet u maatregelen nemen zodat het geen risico kan vormen voor de mensen of het leefmilieu.

Onroerend erfgoed

Op de databank van het agentschap Onroerend Erfgoed geo.onroerenderfgoed.be kan u nakijken of uw gebouw een beschermd onroerend erfgoed is.

Het beschermingsbesluit verduidelijkt wat er precies beschermd is: bv. het geheel van de constructie en omgeving, enkel de constructie, enkel delen van de constructie of cultuurgoederen. Het besluit vermeldt ook welke vorm van bescherming van toepassing is: monument, cultuurhistorisch landschap, stads- en dorpsgezicht of archeologische site.

Voorliggend asbestattest geeft u advies over hoe om te gaan met asbesthoudend materiaal. Indien het asbesthoudend materiaal ook een beschermd statuut heeft, kan u advies vragen aan het agentschap Onroerend Erfgoed. Zo vermijdt u dat u de erfgoedwaarde van het beschermd onroerend erfgoed aantast. Ook komt u zo te

weten of er een melding of toelating nodig is om het asbesthoudende beschermde materiaal te mogen verwijderen.

Het agentschap is bereikbaar via:

- telefoon: 02 553 16 50
- e-mail: info@onroerenderfgoed.be
- website: https://www.onroerenderfgoed.be/contact

Wanneer mijn asbestattest laten vernieuwen?

Geldigheidsduur

Doorheen de tijd kan de situatie in of rondom een gebouw wijzigen. Ook de toestand en het risico van aanwezige asbestmaterialen kan veranderen. Daarom vermeldt het voorblad van uw asbestattest een datum tot wanneer het geldig is. Daarna kan u het niet meer gebruiken bij een verkoop en moet u het laten vernieuwen door een asbestdeskundige. Die komt opnieuw ter plaatse om de toestand te controleren en indien nodig wijzigingen te rapporteren voor het nieuwe asbestattest. Enkel bij een verkoop mag de geldigheidstermijn niet verstreken zijn. Om te voldoen aan de mijlpaal 2032 maakt dat niet uit. De vernieuwing van een asbestattest zal in regel minder kosten dan de eerste opmaak van een volledig asbestattest.

In het geval de asbestdeskundige geen asbest heeft aangetroffen, vermeldt het asbestattest (afgeleverd vanaf datum 8 april 2024) voor de geldigheidsduur “onbeperkt (tenzij de toestand wijzigt)”. Er kunnen wel nog niet-geïnspecteerde asbestmaterialen verborgen in wanden of vloeren aanwezig zijn. Daarom laat u voorafgaand aan werken best een aanvullend onderzoek uitvoeren.

Gewijzigde toestand

Ongeacht de (onbeperkte) geldigheidsduur van uw asbestattest moet u als eigenaar uw asbestattest toch binnen een termijn van één jaar laten vernieuwen als er sprake is van een gewijzigde toestand. Dit is het geval als:

- er nieuwe asbestmaterialen zijn aangetroffen (die niet weggenomen worden);
- de acties, vermeld op het voorblad, werden uitgevoerd waardoor de toestand van niet-asbestveilig naar asbestveilig wijzigt;
- de toestand van de asbestmaterialen zichtbaar gewijzigd is door een calamiteit of een incident.

Contacteer een asbestdeskundige om uw asbestattest te laten vernieuwen. U vindt de lijst op www.asbestinfo.be.

Meer weten?

De Vlaamse overheid bundelt alle informatie rond asbest en haar beleid op de website www.asbestinfo.be. U vindt er de meest actuele informatie over hoe u moet omgaan met asbest en welke ondersteuning er bestaat. Zo kan u steeds goed geïnformeerd aan de slag met uw asbestattest.

Begrippenlijst

Begrip	Toelichting
Asbestmateriaal	Verzamelbegrip voor de aangetroffen asbestverdachte materialen en asbestverdachte afvalstoffen die deel uitmaken van een constructie en een impact hebben op de asbestveiligheid. Asbestverdacht betekent dat de asbestdeskundige op basis van wat hij visueel en auditief vaststelt, oordeelt dat het vermoedelijk asbest bevat. Een asbestverdacht(e) materiaal of afvalstof beschouwen we als asbesthoudend tenzij een laboanalyse aantoont dat het niet-asbesthoudend is.
Hechtgebonden asbestmateriaal	Asbestmaterialen die in oorsprong hoofdzakelijk uit een bindmiddel bestaan dat de asbestvezels stevig bindt: cement, bitumen, mastiek, kunststof of lijm.
Niet-hechtgebonden asbestmateriaal	Alle andere asbestmaterialen. Ze bevatten in oorsprong nauwelijks bindmiddel of bestaan uit een bindmiddel dat de asbestvezels nauwelijks bindt. Voorbeelden hiervan zijn leidingisolatie, pleisterwerk, Pical-platen, koorden, …
Aanvullend onderzoek met destructieve handelingen	Bij een aanvullend onderzoek met destructieve handelingen gaat een asbestdeskundige materialen demonteren en beschadigen om onderliggende of ingesloten asbestverdachte materialen te inspecteren. Dit is nodig voor de start van werken zoals sloop- en renovatie of voor herstellings- of onderhoudswerken. Standaard voert de asbestdeskundige een niet-destructief onderzoek uit. Als opdrachtgever kan u een aanvullend onderzoek met destructieve handelingen aanvragen via de opdrachtovereenkomst.
Inspectieprotocol	Het inspectieprotocol is de wettelijke procedure die een asbestdeskundige moet volgen om een correcte asbestinventarisatie uit te voeren voor het opmaken van een standaard asbestattest. Het legt vast welke handelingen minimaal nodig zijn (standaard verplichtingen) en hoe die uitgevoerd moeten worden.
Risicobeheersmaatregel	Een maatregel die het risico dat uitgaat van een asbestverdacht materiaal verlaagt van een verhoogd of hoog risico naar een laag risico. De maatregel moet de kans op het vrijkomen of het inademen van asbestvezels verlagen.
Eenvoudig bereikbaar	Asbestmaterialen zijn eenvoudig bereikbaar indien ze waarneembaar en weg te nemen zijn zonder impact op de stabiliteit en erfgoedkenmerken van een constructie. Ze moeten ook onbedekt zijn tenzij de bedekking kan weggenomen worden zonder het te beschadigen of tenzij de bedekking louter bestaat uit een dunne laag verf, coating, behang, kunststof of textiel.
Zorgvuldig of veilig beheer	Zorgvuldig of veilig beheer betekent: • de toestand van asbestmaterialen met een laag risico behouden; • een verhoogd of hoog risico van niet-eenvoudige bereikbare asbestmaterialen en -afval verlagen naar een laag risico (risicobeheersmaatregel) en behouden.

Eenvoudige handelingen	Begrip uit de wetgeving dat de methode beschrijft voor de verwijdering van asbestmaterialen die een werknemer met opleidingsattest “eenvoudige handelingen” of een particulier zelf mag uitvoeren. Alle andere asbestverwijderingen mogen enkel door erkende asbestverwijderaars worden verwijderd. Deze verwijderingsmethode betekent dat het asbestmateriaal eenvoudig kan weggenomen worden (bv. door het los te schroeven) met minimale risico’s op beschadiging waarbij asbestvezels kunnen vrijkomen. Bijvoorbeeld voor asbestcement leien of golfplaten.
Hermetische zone	Begrip uit de wetgeving dat de methode beschrijft voor de verwijdering van asbestmaterialen waarbij er een grote kans bestaat op het vrijkomen van asbestvezels. Een soort luchtdichte tent bestaande uit een houten structuur en plastic folie wordt opgebouwd rondom het te verwijderen asbestmateriaal. Binnen deze hermetische zone wordt een onderdruk gecreëerd zodat eventueel vrijkomende asbestvezels niet kunnen ontsnappen. Deze methode mogen enkel erkend asbestverwijderaars gebruiken.
Couveusezak	Begrip uit de wetgeving dat de methode beschrijft voor de verwijdering van asbestmaterialen waarbij met plastic folie plaatselijk een soort luchtdichte couveuse rondom het asbestmateriaal wordt gemaakt. Enkel erkende asbestverwijderaars mogen deze verwijderingsmethode gebruiken. Ze kan maar zelden worden toegepast, bijvoorbeeld om kleine trajecten leidingisolatie te verwijderen in de buitenlucht.
Erkend asbestverwijderaar	Aannemers erkend voor de verwijdering van asbestmaterialen via “eenvoudige handelingen” maar ook voor asbestverwijderingen via de methodiek van “hermetische zone” of “couveusezak”.
Roerend goed	Objecten of goederen die niet duurzaam verbonden zijn met een constructie of in de grond om ter plaatse te blijven. Het gaat over losse, verplaatsbare zaken zoals bijvoorbeeld gereedschap, voertuigen of materieel. Indien ze asbestverdacht zijn, maken ze toch geen deel uit van de asbestmaterialen waarvoor acties nodig zijn om een asbestveilige toestand te verkrijgen of behouden.