

Asbestinventarisatetest

Gentstraat 205, 8760 Tielt

Attestnummer : 20260305-000220.001

Uitgegeven op : 21.03.2026

Geldig tot : Onbeperkt (tenzij de toestand wijzigt)

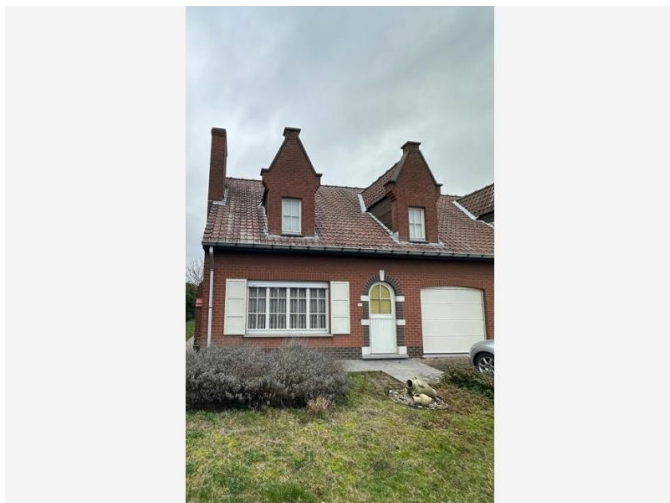

Eindconclusie:

Asbestveilig (maar mogelijk niet asbestvrij)

Tijdens de inspectie vastgesteld:

0

Asbestmaterialen

2

Beperkingen

0

Uitsluitingen

Werken gepland?

Er kunnen nog niet-geïnspecteerde asbestmaterialen verborgen zijn in wanden, vloeren, ... Laat ze in een aanvullend onderzoek opsporen.

In deze leeswijzer en in het hoofdstuk [toelichting](#) vindt u meer informatie en verdere uitleg over de gebruikte begrippen.

Over dit attest

Dit asbestattest is het verslag van een uitgevoerde asbestinventarisatie op uw locatie. De belangrijkste conclusies staan gebundeld op het voorblad. Meer details over de aangetroffen asbestmaterialen, foto's, plannen en adviezen vindt u verder in het asbestattest.

Asbestveilig of niet-asbestveilig... wat betekent dit?

Asbestveilig

Een locatie is asbestveilig indien geen asbestmaterialen werden aangetroffen of enkel asbestmaterialen met een laag risico voor de gezondheid of het leefmilieu. Asbestveilig betekent dus niet hetzelfde als asbestvrij. Indien het asbestattest geen asbestmaterialen vermeldt, kunnen er toch nog niet-geïnspecteerde asbestmaterialen verborgen aanwezig zijn, bijvoorbeeld ingesloten in wanden, vloeren of onder de grond. Indien asbestmaterialen aangetroffen werden, vermeldt het voorblad van dit asbestattest welke acties u kan ondernemen om de asbestveilige toestand te behouden.

Niet-asbestveilig

Een locatie is niet-asbestveilig indien asbestmaterialen werden aangetroffen met een verhoogd of hoog risico voor de gezondheid of het leefmilieu. Bepaalde asbestmaterialen geven altijd aanleiding tot de conclusie "niet-asbestveilig". Dit zijn asbestmaterialen die de Vlaamse overheid tegen 2034 wil laten wegnemen. Het gaat om eenvoudig bereikbare niet-hechtgebonden asbestmaterialen en asbestcementen dak- en gevelbekledingen, dakgoten, rookgaskanalen en hemelwaterafvoerkanalen aan de buitenzijde van gebouwen. Het voorblad van dit asbestattest vermeldt welke acties u kan ondernemen om een asbestveilige toestand te verkrijgen.

Acties

De mogelijke acties om een asbestveilige toestand te verkrijgen of behouden, zijn:

Dringend verwijderen

Deze asbestmaterialen moet u zo snel mogelijk (laten) verwijderen om een asbestveilige toestand te verkrijgen. Ze kunnen een onmiddellijk gevaar vormen voor de gezondheid of het leefmilieu.

Dringend maatregelen nemen

Deze asbestmaterialen kunnen een onmiddellijk gevaar vormen voor de gezondheid of het leefmilieu. Omdat ze momenteel niet eenvoudig bereikbaar zijn, moet u ze niet verwijderen maar wel zo snel mogelijk andere maatregelen nemen om het risico te verlagen.

Verwijderen

Deze asbestmaterialen moet u (laten) verwijderen om een asbestveilige toestand te verkrijgen. Ze kunnen een gevaar vormen voor de gezondheid of het leefmilieu.

Maatregelen nemen

Deze asbestmaterialen vormen een gevaar voor de gezondheid of het leefmilieu. Omdat ze momenteel niet eenvoudig bereikbaar zijn, moet u ze niet verwijderen maar wel andere maatregelen nemen om het risico te verlagen.

Zorgvuldig beheren

Deze asbestmaterialen moeten niet weggenomen worden om een asbestveilige toestand te verkrijgen. Ze vormen momenteel geen gevaar voor de gezondheid maar u moet ze wel zorgvuldig beheren om het risico laag te houden.

Aanvullend onderzoek bij werken

Voor een standaard asbestattest worden asbestmaterialen verborgen in bijvoorbeeld wanden, vloeren of onder de grond niet geïnspecteerd. Voorafgaand aan werken is het daarom verstandig aanvullend onderzoek uit te laten voeren om op niet-geïnspecteerde plaatsen asbestmaterialen op te sporen.

Beperkingen en uitsluitingen

Een **beperking** betekent dat de asbestdeskundige tijdens de inspectie een voorwerp of onderdeel in en rondom de constructie onvoldoende kon inspecteren. In die situatie rapporteert de asbestdeskundige dit als een beperking van het onderzoek.

Een **uitsluiting** daarentegen is positief en betekent dat de asbestdeskundige tijdens de inspectie een aanwezige constructie kon uitsluiten van verder onderzoek omdat het bouwjaar 2001 of recenter was. Bij die bouwjaren kan normaal gezien geen asbest aanwezig zijn omdat het gebruik ervan in België finaal in 2001 werd verboden.

Vragen of klachten over uw asbestattest

Contacteer eerst de asbestdeskundige die uw asbestattest opmaakte. U vindt de naam en het certificaatnummer op het voorblad van uw asbestattest. Op www.asbestinfo.be vindt u de overzichtslijst van asbestdeskundigen en hun gegevens. Blijft u toch nog met vragen zitten, of heeft u een klacht, dan kan u dit melden via een digitaal formulier op www.asbestinfo.be aan de hand van uw attestnummer. De door de OVAM erkende certificatie-instelling waarbij de asbestdeskundige is aangesloten, zal uw klacht behandelen.

Inhoudsopgave

Leeswijzer	2
Geïnspecteerde zones	6
Zone 1: Halfopen bebouwing.....	7
Plan 1.1: Grondplan verdieping (schoorsteen - houthaard).....	8
Plan 1.2: Grondplan verdieping (dakbedekking woning).....	9
Plan 1.3: Grondplan verdieping (wangen dakkapellen woning).....	10
Plan 1.4: Grondplan gelijkvloers (kit buitenschrijnwerk).....	11
Plan 1.5: Grondplan verdieping (kit buitenschrijnwerk).....	12
Plan 1.6: Grondplan gelijkvloers (kit glas/kleinhout ramen).....	13
Plan 1.7: Grondplan verdieping (kit glas/kleinhout ramen).....	14
Plan 1.8: Grondplan gelijkvloers (pleisterwerk wanden).....	15
Plan 1.9: Grondplan verdieping (pleisterwerk wanden).....	16
Plan 1.10: Grondplan gelijkvloers (pleisterwerk plafonds).....	17
Plan 1.11: Grondplan verdieping (pleisterwerk plafonds).....	18
Plan 1.12: Grondplan verdieping (onderdak hellende daken).....	19
Plan 1.13: Grondplan gelijkvloers (wandtegels).....	20
Plan 1.14: Grondplan verdieping (wandtegels).....	21
Zone 2: Tuinberging.....	22
Plan 2.1: Grondplan tuinberging (dakbedekking).....	23
Zone 3: Overig gebied.....	24
Plan 3.1: Vaststellingen buiten de constructies.....	25
Beperkingen	26
Fiche 1: Schoorsteen hellend dak woning.....	27
Fiche 2: Onderdak hellend dak woning.....	28
Adviezen	29
Fiche 3: Koord houtkachel leefruimte.....	30
Fiche 4: Gevelafwerking wangen dakkapellen woning.....	31
Fiche 5: Lijmen wandtegels badkamer/keuken.....	32
Fiche 6: Houtkachel 1980 leefruimte woning.....	33
Fiche 7: Verwijdering Afdakje/berging aan terras achtergevel woning.....	34
Geen asbest	35
Fiche 8: Pleisterwerk wanden woning.....	36
Fiche 9: Kit buitenschrijnwerk tussen glas en houten kleinhout buiten.....	38
Fiche 10: Pleisterwerk plafonds woning.....	40
Overige ruimtes en materialen	42
Overige niet-asbestverdachte ruimtes en materialen.....	43

Niet aanwezige ruimtes en materialen.....	46
Toelichting.....	48

Geïnspecteerde zones

Zone 1: Halfopen bebouwing



Tijdens de inspectie vastgesteld:

- 0 Asbestmaterialen
- 2 Beperkingen**
- 0 Uitsluitingen
- 0 Roerende goederen
- 0 Puin, steenslag, (water)bodem
- 4 Adviezen**
- 3 Geen asbest**

Plan 1.1: Grondplan verdieping (schoorsteen - houthaard)

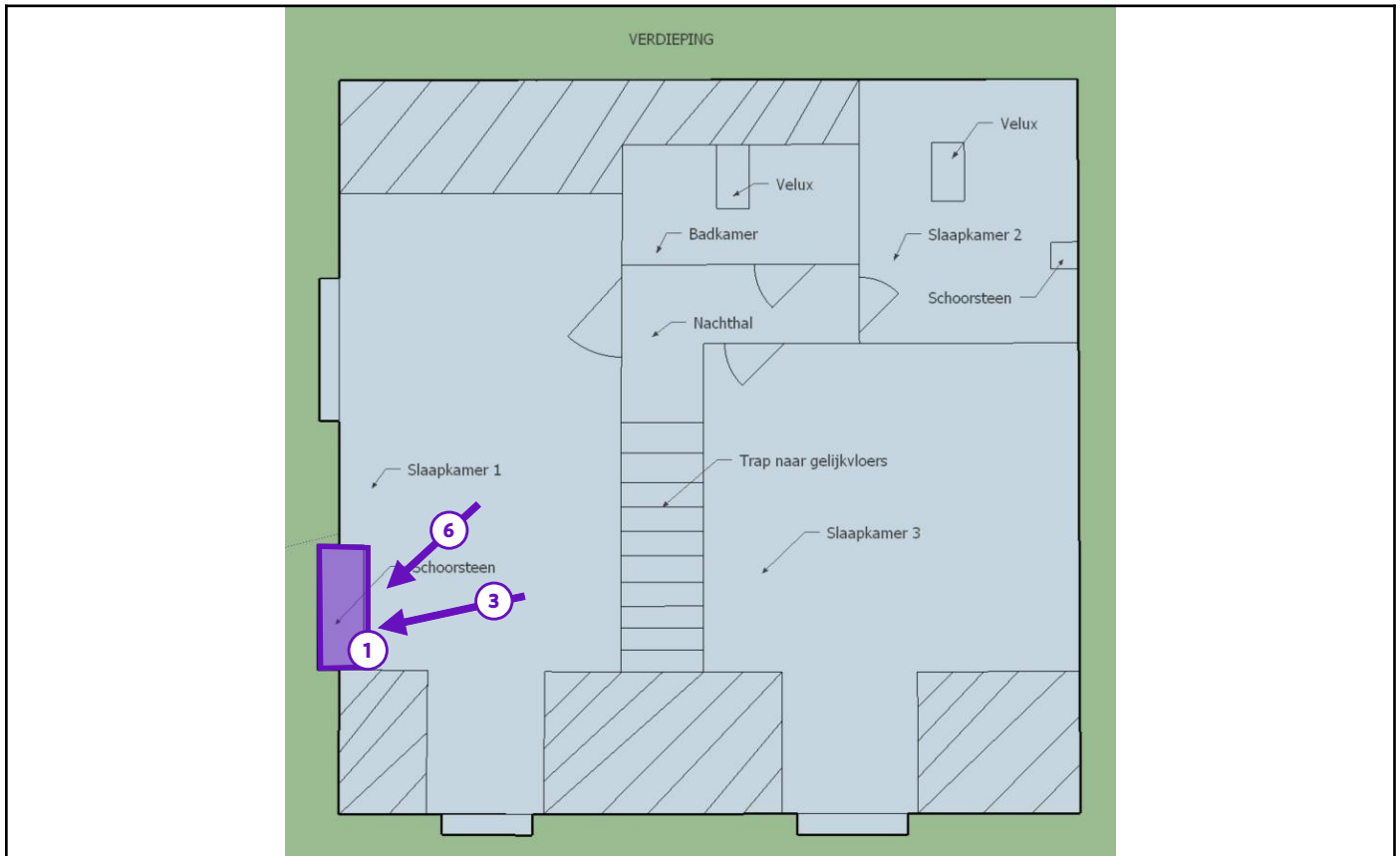

Legende van plan 1.1: Grondplan verdieping (schoorsteen - houthaard)

Beschrijving	Type	Actie
1. Schoorsteen hellend dak woning	Beperking	-
3. Koord houtkachel leefruimte	Advies	-
6. Houtkachel 1980 leefruimte woning	Advies	-

Plan 1.2: Grondplan verdieping (dakbedekking woning)

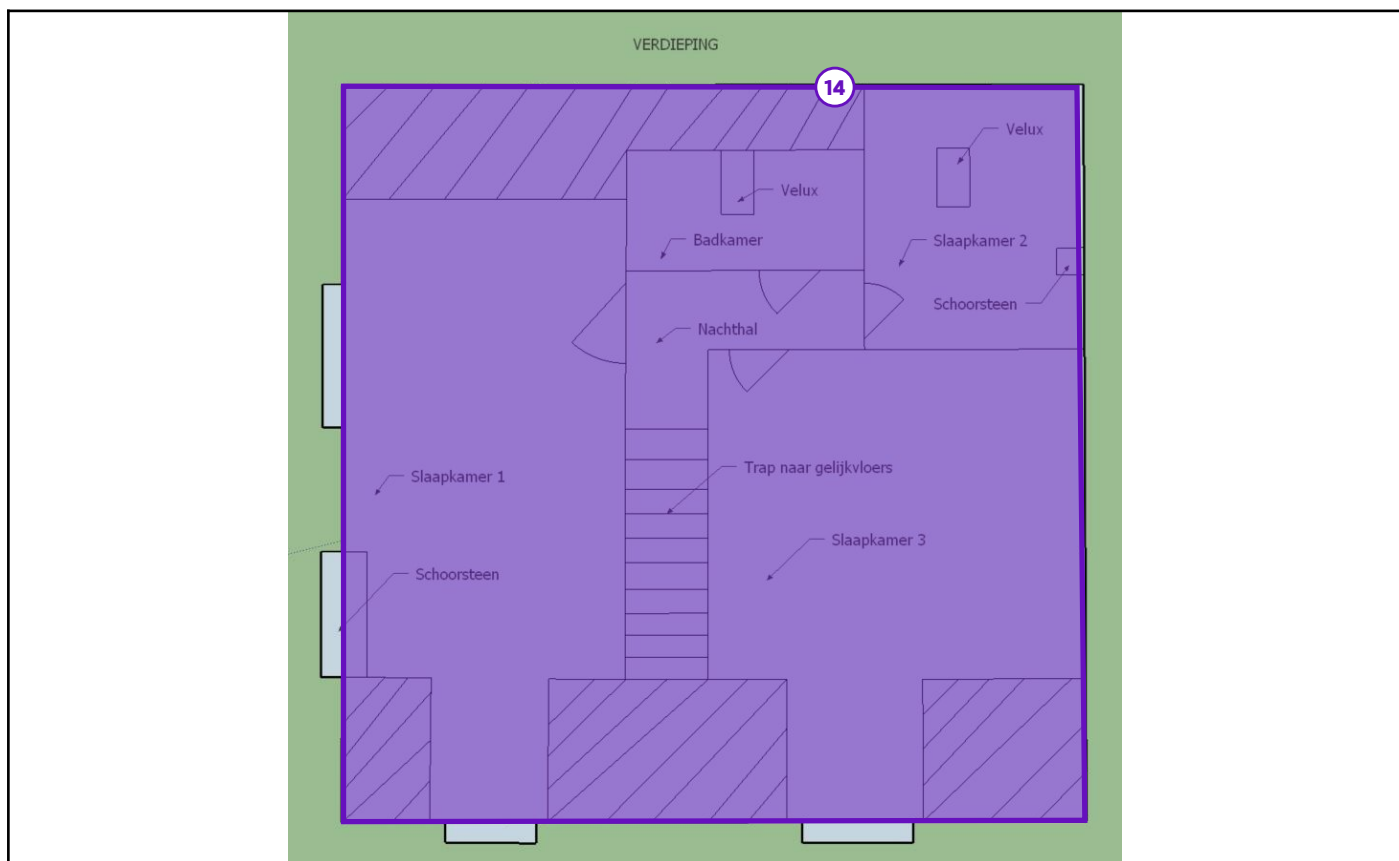

Legende van plan 1.2: Grondplan verdieping (dakbedekking woning)

Beschrijving	Type	Actie
14. Dakbedekking hellend dak woning	Overige ruimte of materiaal	-

Plan 1.3: Grondplan verdieping (wangen dakkapellen woning)

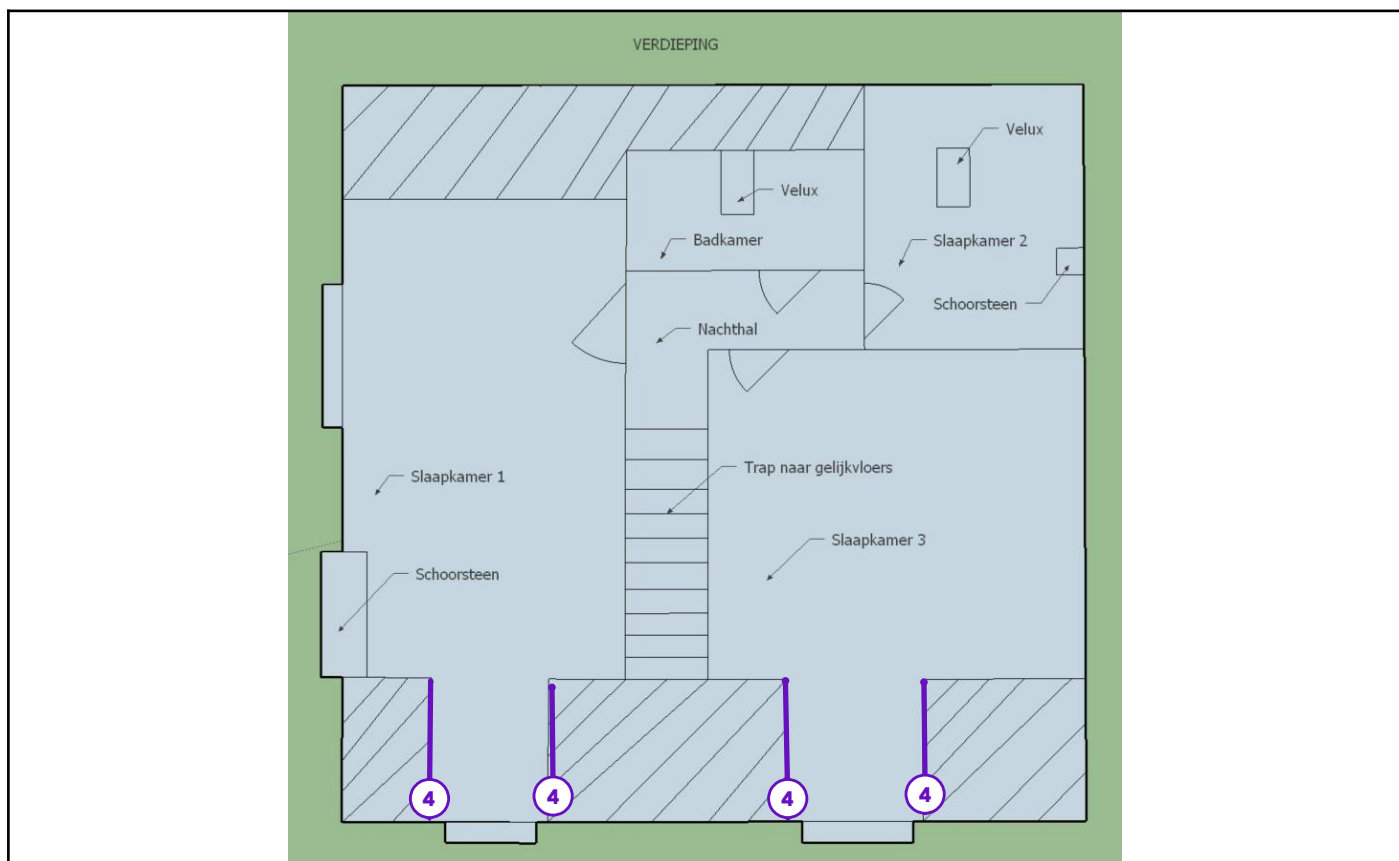

Legende van plan 1.3: Grondplan verdieping (wangen dakkapellen woning)

Beschrijving	Type	Actie
4. Gevelafwerking wangen dakkapellen woning	Advies	-

Plan 1.4: Grondplan gelijkvloers (kit buitenschrijnwerk)

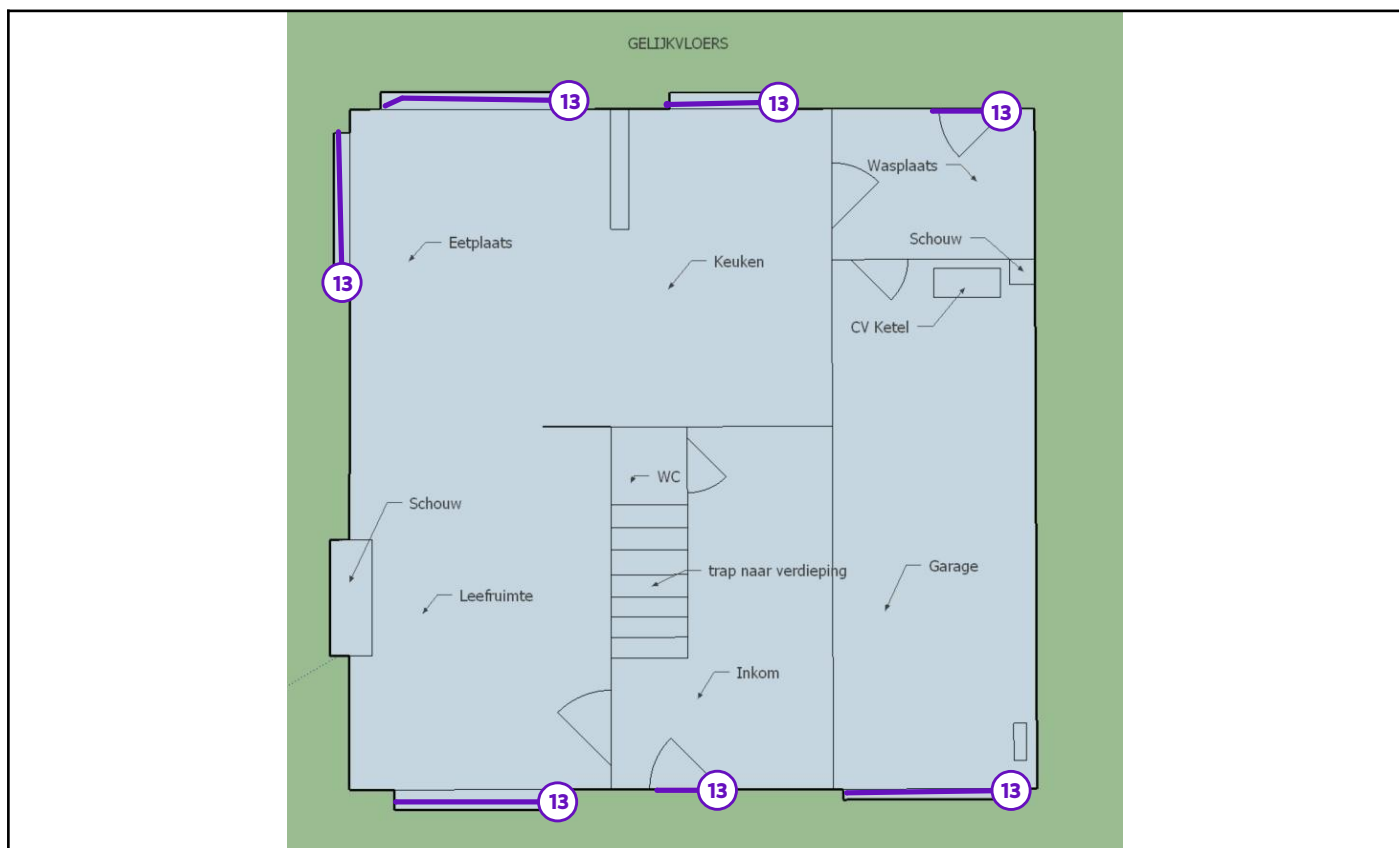

Legende van plan 1.4: Grondplan gelijkvloers (kit buitenschrijnwerk)

Beschrijving	Type	Actie
13. Kit Buitenschrijnwerk woning	Overige ruimte of materiaal	-

Plan 1.5: Grondplan verdieping (kit buitenschrijnwerk)

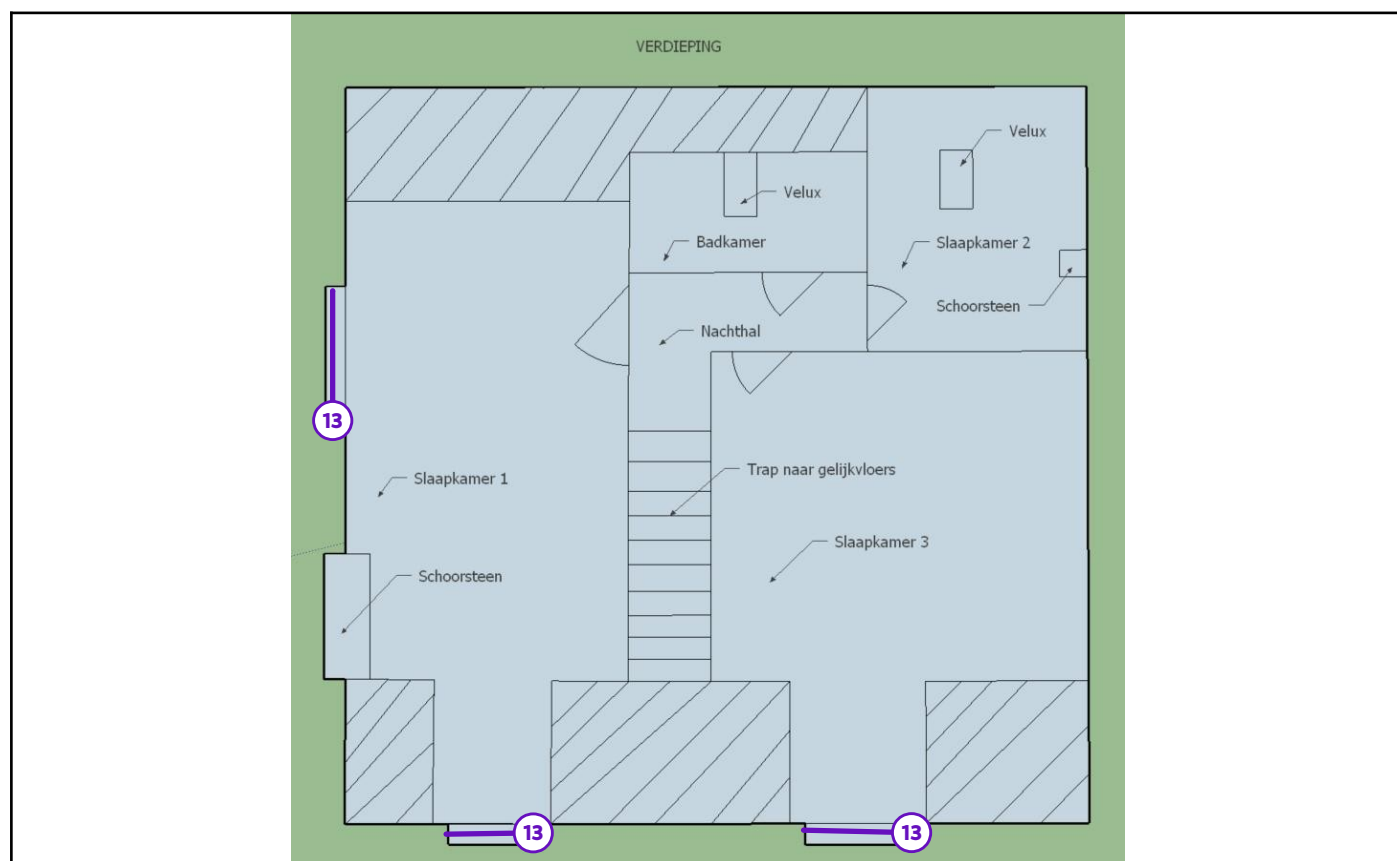

Legende van plan 1.5: Grondplan verdieping (kit buitenschrijnwerk)

Beschrijving	Type	Actie
13. Kit Buitenschrijnwerk woning	Overige ruimte of materiaal	-

Plan 1.6: Grondplan gelijkvloers (kit glas/kleinhout ramen)

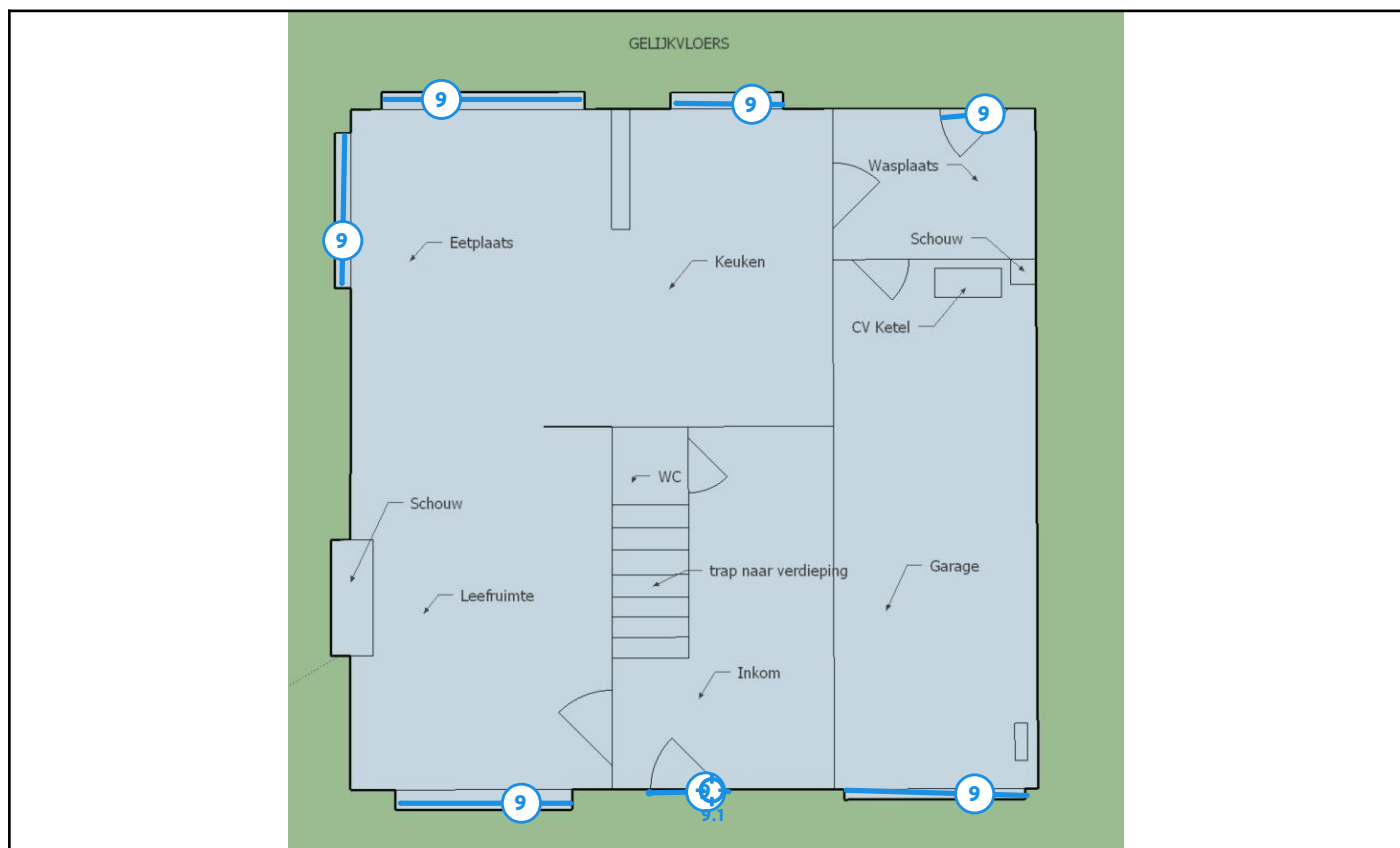

Legende van plan 1.6: Grondplan gelijkvloers (kit glas/kleinhout ramen)

Beschrijving	Type	Actie
9. Kit buitenschrijnwerk tussen glas en houten kleinhout buiten	Geen asbest	-
9.1 Code: 9262868	Puntmonster	-

Plan 1.7: Grondplan verdieping (kit glas/kleinhout ramen)

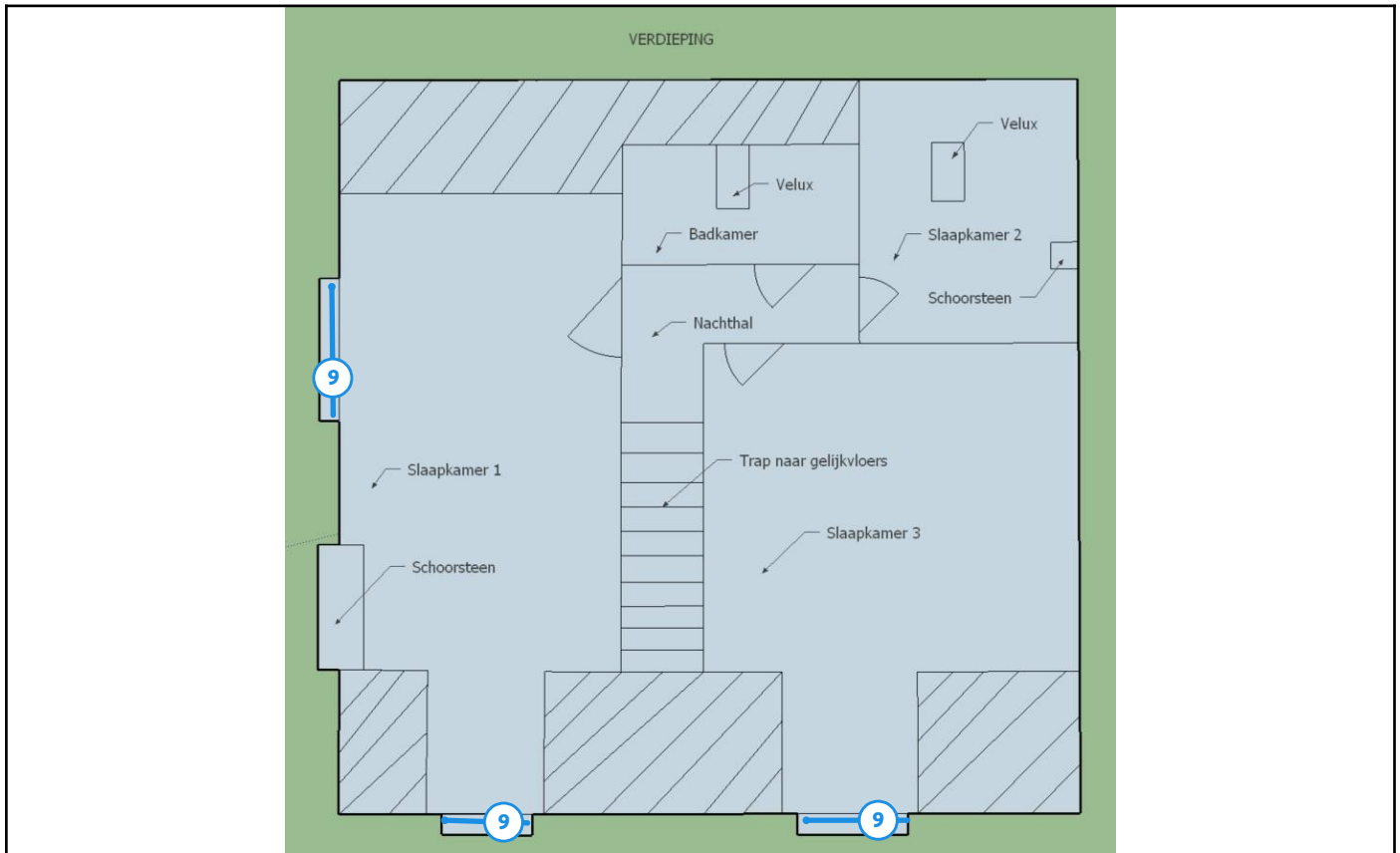

Legende van plan 1.7: Grondplan verdieping (kit glas/kleinhout ramen)

Beschrijving	Type	Actie
9. Kit buitenschrijnwerk tussen glas en houten kleinhout buiten	Geen asbest	-

Plan 1.8: Grondplan gelijkvloers (pleisterwerk wanden)

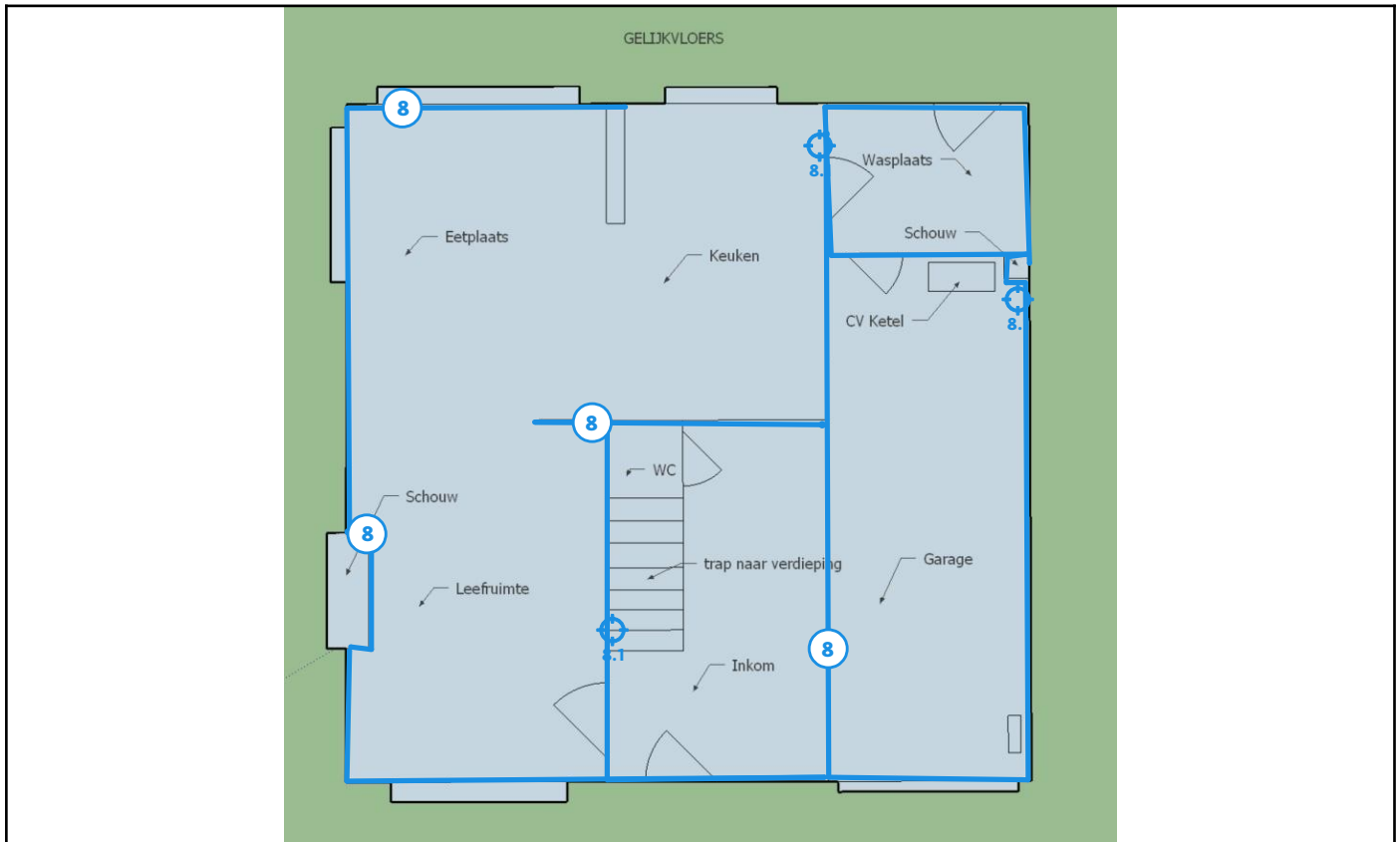

Legende van plan 1.8: Grondplan gelijkvloers (pleisterwerk wanden)

Beschrijving	Type	Actie
8. Pleisterwerk wanden woning	Geen asbest	-
8.1 Code: 9262866	Mengmonster	-

Plan 1.9: Grondplan verdieping (pleisterwerk wanden)

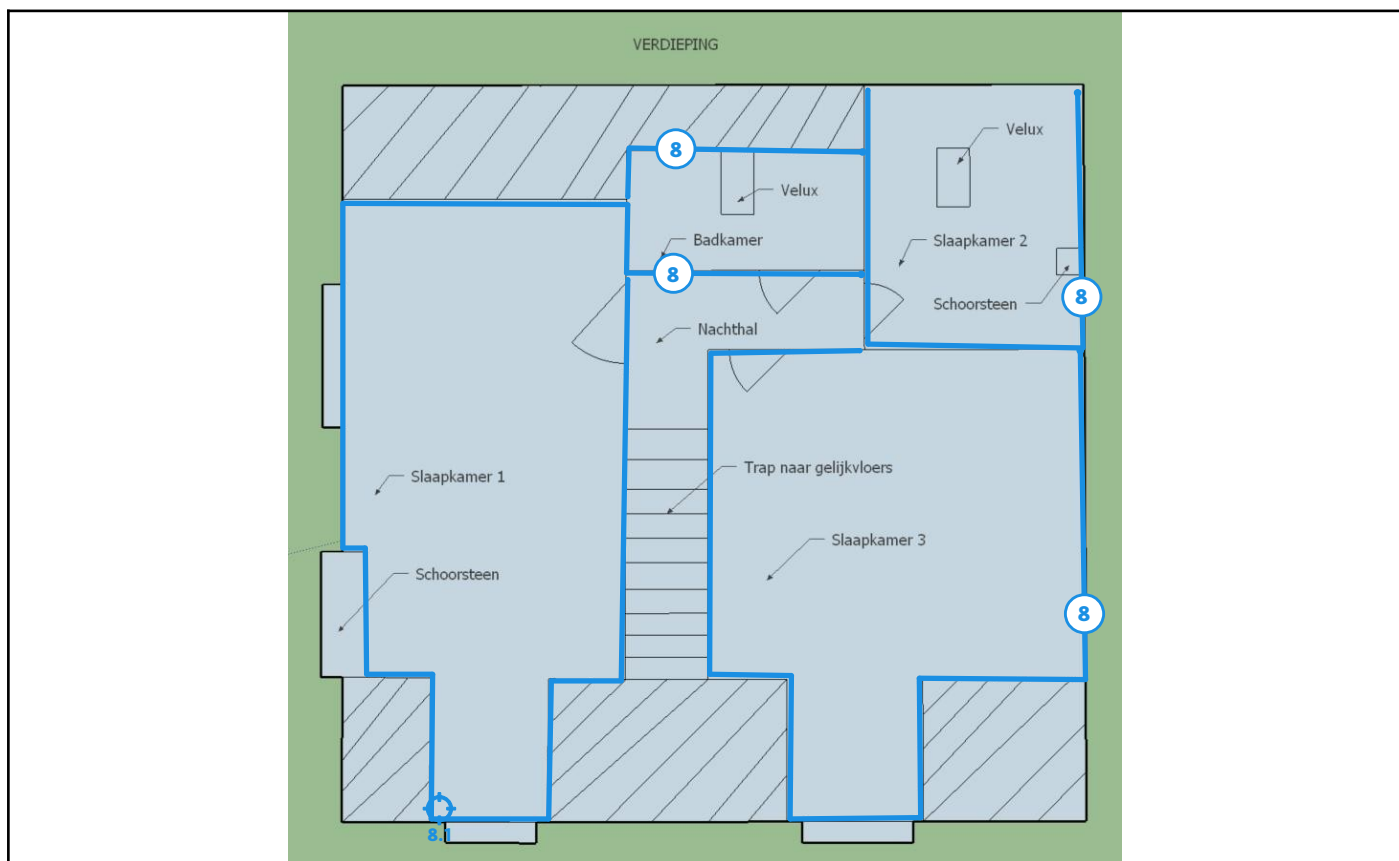

Legende van plan 1.9: Grondplan verdieping (pleisterwerk wanden)

Beschrijving	Type	Actie
8. Pleisterwerk wanden woning	Geen asbest	-
8.1 Code: 9262866	Mengmonster	-

Plan 1.10: Grondplan gelijkvloers (pleisterwerk plafonds)



Legende van plan 1.10: Grondplan gelijkvloers (pleisterwerk plafonds)

Beschrijving	Type	Actie
10. Pleisterwerk plafonds woning	Geen asbest	-
10.1 Code: 9262867	Mengmonster	-

Plan 1.11: Grondplan verdieping (pleisterwerk plafonds)



Legende van plan 1.11: Grondplan verdieping (pleisterwerk plafonds)

Beschrijving	Type	Actie
10. Pleisterwerk plafonds woning	Geen asbest	-
10.1 Code: 9262867	Mengmonster	-

Plan 1.12: Grondplan verdieping (onderdak hellende daken)

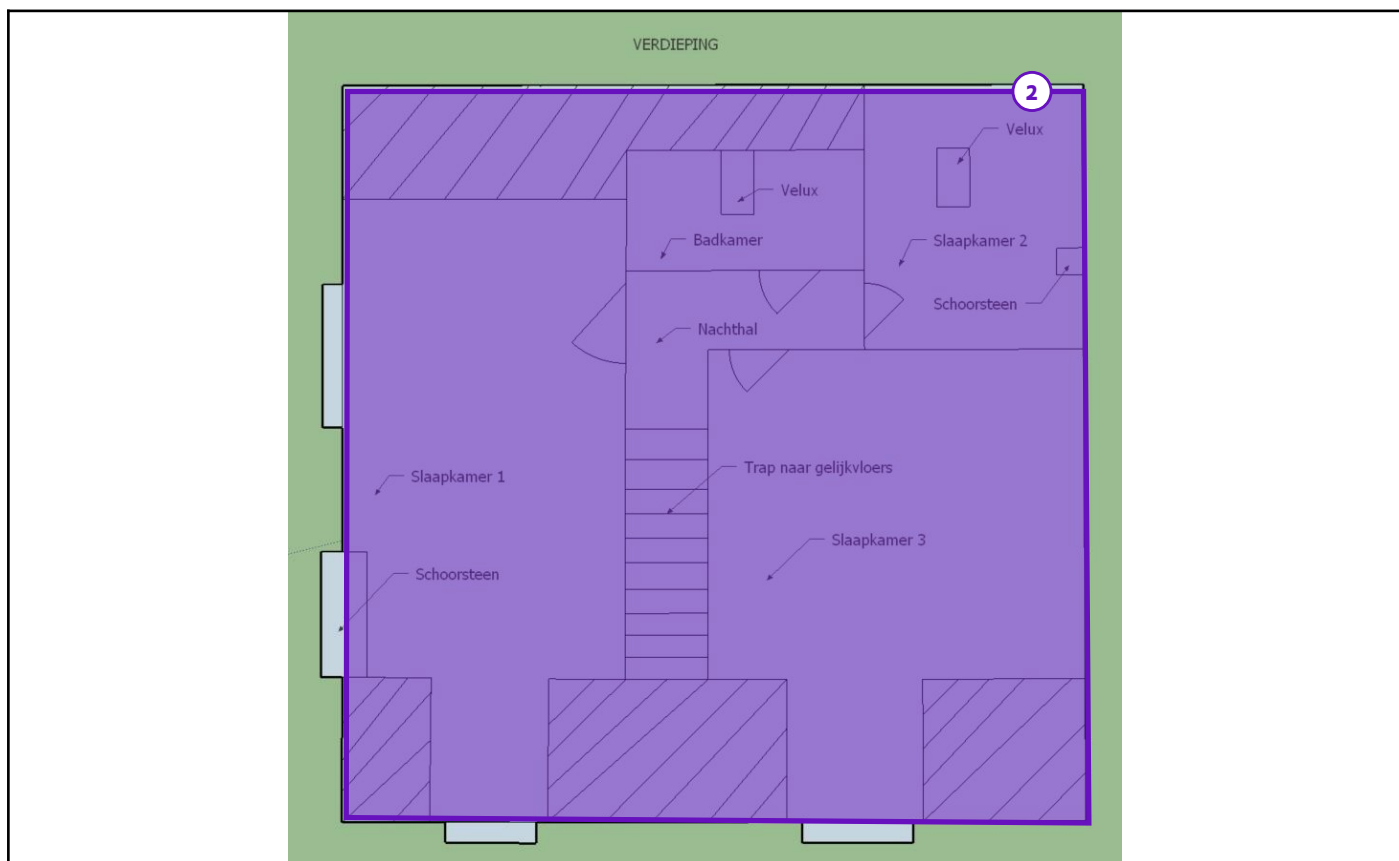

Legende van plan 1.12: Grondplan verdieping (onderdak hellende daken)

Beschrijving	Type	Actie
2. Onderdak hellend dak woning	Beperking	-

Plan 1.13: Grondplan gelijkvloers (wandtegels)



Legende van plan 1.13: Grondplan gelijkvloers (wandtegels)

Beschrijving	Type	Actie
5. Lijmen wandtegels badkamer/keuken	Advies	-

Plan 1.14: Grondplan verdieping (wandtegels)

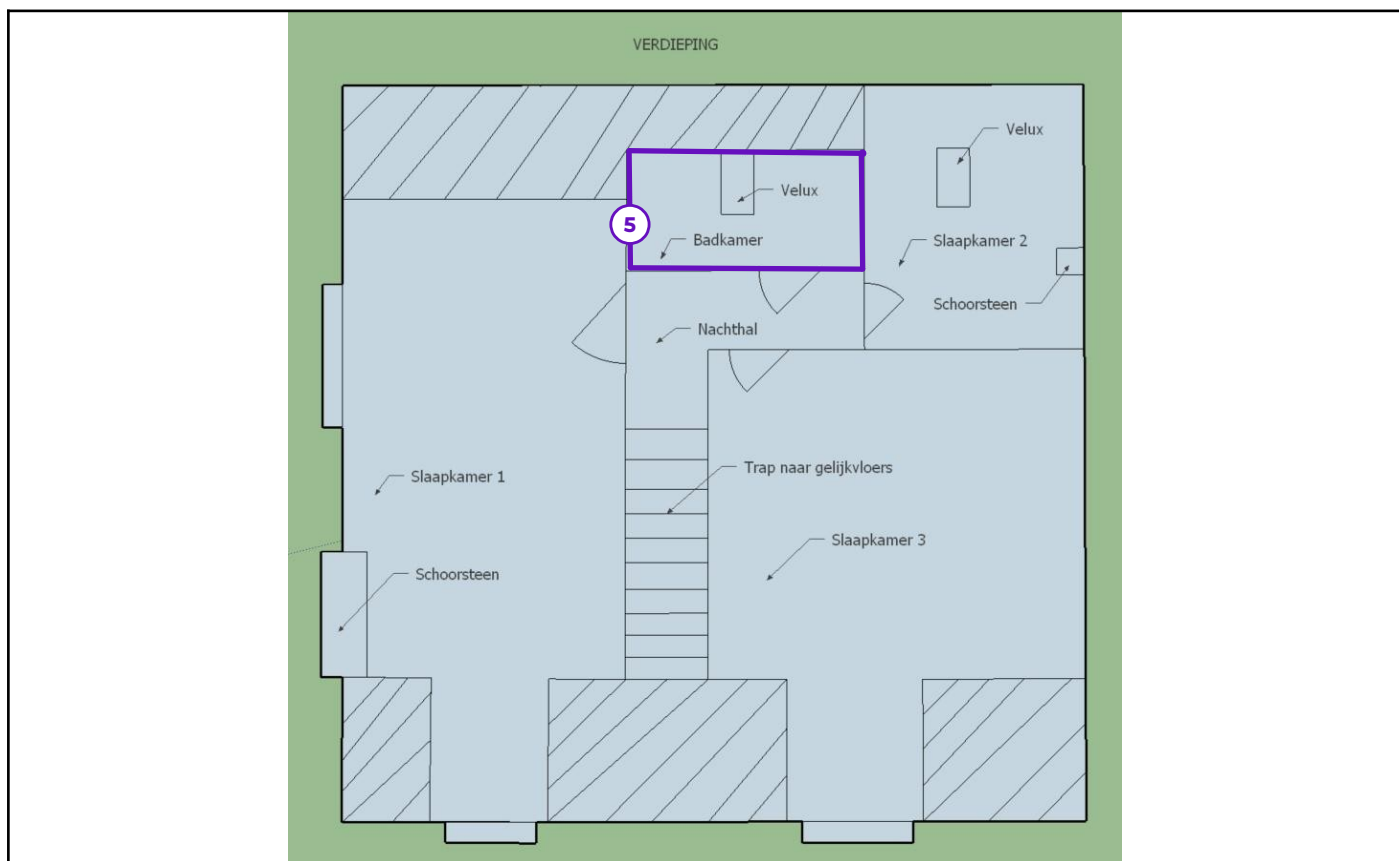

Legende van plan 1.14: Grondplan verdieping (wandtegels)

Beschrijving	Type	Actie
5. Lijmen wandtegels badkamer/keuken	Advies	-

Zone 2: Tuinberging



Tijdens de inspectie vastgesteld:

- 0 Asbestmaterialen
- 0 Beperkingen
- 0 Uitsluitingen
- 0 Roerende goederen
- 0 Puin, steenslag, (water)bodem
- 0 Adviezen
- 0 Geen asbest

Plan 2.1: Grondplan tuinberging (dakbedekking)

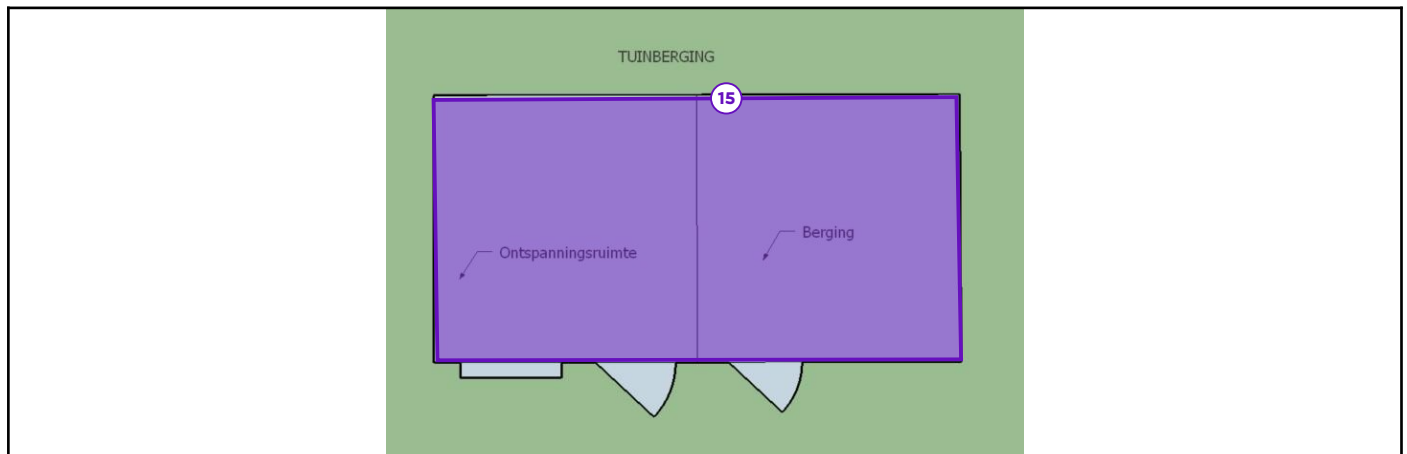

Legende van plan 2.1: Grondplan tuinberging (dakbedekking)

Beschrijving	Type	Actie
15. Dakbedekking tuinhuis	Overige ruimte of materiaal	-

Zone 3: Overig gebied



Tijdens de inspectie vastgesteld:

- 0 Asbestmaterialen
- 0 Beperkingen
- 0 Roerende goederen
- 0 Puin, steenslag, (water)bodem
- 1 Advies**
- 0 Geen asbest
- 0 Afdruipzones/afvloeizones

Plan 3.1: Vaststellingen buiten de constructies

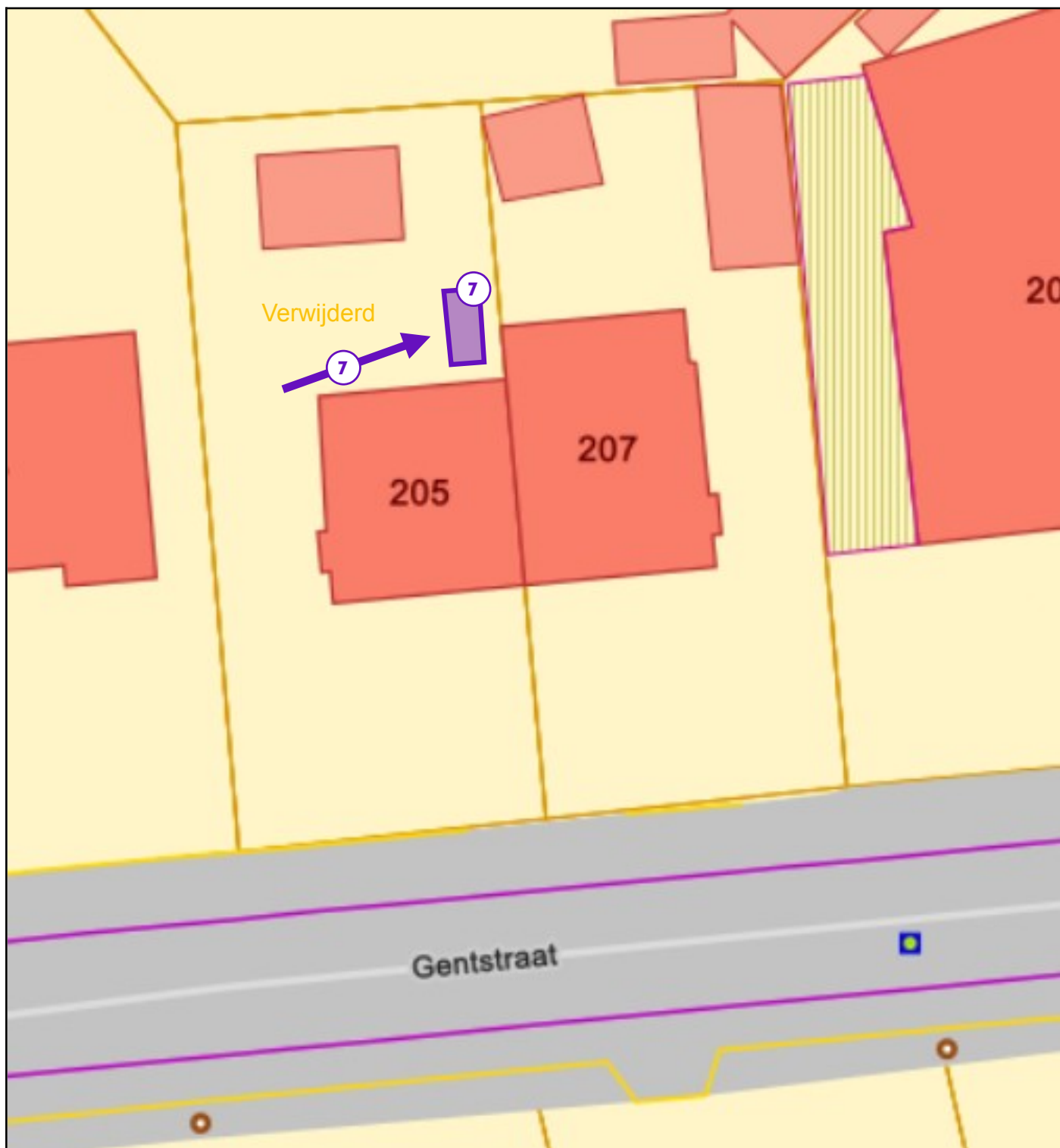

Legende van plan 3.1: Vaststellingen buiten de constructies

Beschrijving	Type	Actie
7. Verwijdering Afdakje/berging aan terras achtergevel woning	Advies	-

Beperkingen



Situeringfoto

Conclusie

Tijdelijke beperking

Reden: Het te onderzoeken materiaal situeert zich hoger dan 3,50 m te rekenen vanaf een veilige ondergrond

Uitleg van de asbestdeskundige: Schoorstenen/schouwen kunnen asbesthoudende materialen bevatten. Gezien de hoogte kan de schoorsteen niet veilig tijdens het plaatsbezoek nader geïnspecteerd worden.

Onderhoud/werken aan de schoorsteen steeds laten uitvoeren door een schoorsteenveger/aannemer met een opleidingsattest eenvoudige handelingen.

Terug te vinden op volgend plan

Zone 1: Halfopen bebouwing

- Plan 1.1: Grondplan verdieping (schoorsteen - houthaard)



Situeringfoto

Conclusie

Tijdelijke beperking

Reden: Het te onderzoeken materiaal situeert zich hoger dan 3,50 m te rekenen vanaf een veilige ondergrond

Uitleg van de asbestdeskundige: Hellende daken en dakkapellen kunnen asbesthoudende materialen/onderdakplaten bevatten. Gezien de hoogte is het niet mogelijk tijdens het plaatsbezoek veilig het hellend dak nader te inspecteren/te bemonsteren door het lichten van een dakpan, de pinnen liggen ook in haken.

Langs binnen is het onderdak niet zichtbaar (volledig luchtdicht afgewerkt met gipskartonnenplaten).

Voor sloop/vernieuwingswerken aan het schuine dak bijkomende stalen laten nemen om asbestverdachte onderdakplaten uit te sluiten.

Dakwerken steeds laten uitvoeren door een dakwerker met een opleidingsattest eenvoudige handelingen.

Bij vernieuwen van het hellend dak en/of dakkapellen en postief staal van de onderdakplaten, de platen door de dakwerker laten verwijderen/vernieuwen.

Terug te vinden op volgend plan

Zone 1: Halfopen bebouwing

- Plan 1.12: Grondplan verdieping (onderdak hellende daken)

Adviezen

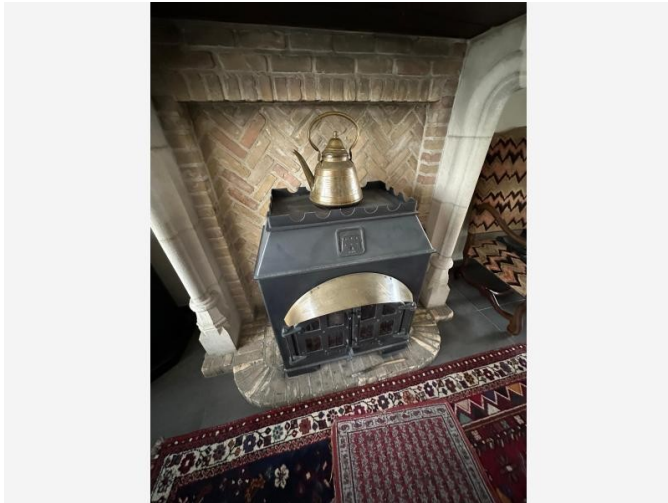

Situeringfoto



Detailfoto

Informatie over een niet-asbestverdacht materiaal

De houtkachel heeft een glasvezelen koord aan het houtluikje.

Terug te vinden op volgend plan

Zone 1: Halfopen bebouwing

- Plan 1.1: Grondplan verdieping (schoorsteen - houthaard)

Detailinformatie

Basis voor advies	De asbestdeskundige beoordeelt het materiaal als niet-asbestverdacht.
--------------------------	---



Situeringfoto



Detailfoto

Informatie over een niet-asbestverdacht materiaal

De wangen van de dakkapellen zijn afgewerkt met houten planchetten.

Terug te vinden op volgend plan

Zone 1: Halfopen bebouwing

- Plan 1.3: Grondplan verdieping (wangen dakkapellen woning)

Detailinformatie

Basis voor advies	De asbestdeskundige beoordeelt het materiaal als niet-asbestverdacht.
--------------------------	---

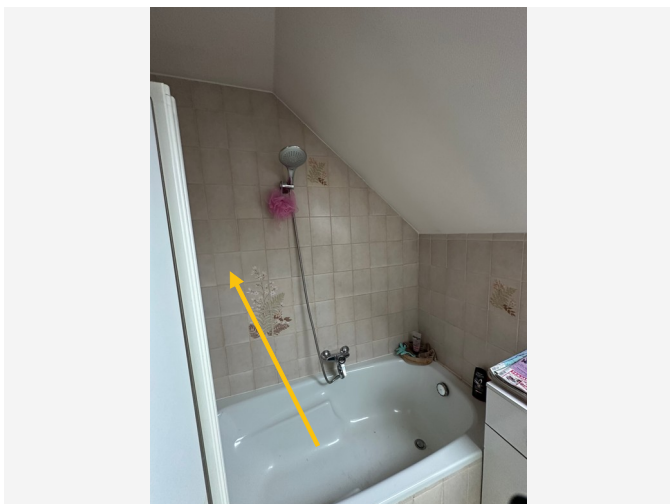

Situeringsfoto

Informatie over een materiaal dat de asbestdeskundige niet kan waarnemen of vaststellen

De wanden van de Badkamer zijn volledig bedekt met wandtegels, in de keuken enkel boven het werkblad. Geen wandtegels in WC aanwezig. Er zijn geen beschadigingen waar te nemen aan de wandtegels.

Lijmen gebruikt voor het bevestigen van wandtegels kunnen asbesthoudend zijn.

Voor sloop/verwijdering van de bestaande wandtegels bijkomende monsternames uitvoeren om asbesthoudende lijmen uit te sluiten. Werken steeds laten uitvoeren door een aannemer met een opleidingsattest eenvoudige handelingen.

Terug te vinden op volgende plannen

Zone 1: Halfopen bebouwing

- Plan 1.13: Grondplan gelijkvloers (wandtegels)
- Plan 1.14: Grondplan verdieping (wandtegels)

Detailinformatie

Basis voor advies	Beoordeling op basis van expertise met een vaststelling door de asbestdeskundige.
-------------------	---

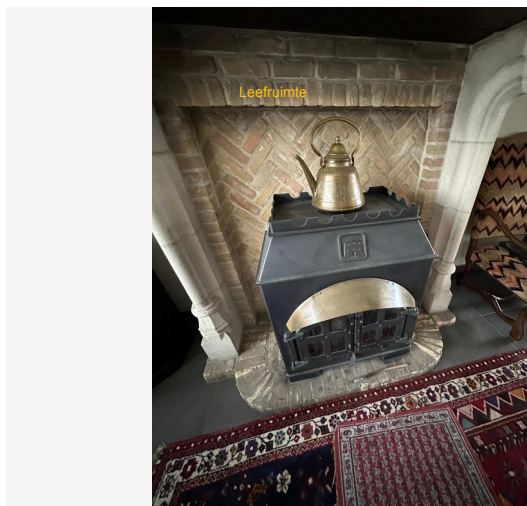

Situeringfoto



Detailfoto

Informatie over een materiaal dat de asbestdeskundige niet kan waarnemen of vaststellen

Houthaarden van voor 1998 kunnen asbesthoudende materialen bevatten (pakkingen,...)

Herstellingen aan de houtkachel steeds laten uitvoeren door een installateur met een opleidingsattest eenvoudige handelingen.

Terug te vinden op volgend plan

Zone 1: Halfopen bebouwing

- Plan 1.1: Grondplan verdieping (schoorsteen - houthaard)

Detailinformatie

Basis voor advies	Beoordeling op basis van expertise met een vaststelling door de asbestdeskundige.
-------------------	---

Fiche 7: Verwijdering Afdakje/berging aan terras achtergevel woning

Advies



Afdakje met asbesthoudende golfplaten

Situeringfoto



Verwijderd afdakje

Detailfoto

Informatie over een materiaal dat de asbestdeskundige niet meer kan waarnemen of vaststellen

Het afdakje/tuinberging aanwezig tijdens het plaatsbezoek op 27/02/2026 werd verwijderd.

Er is zijn geen asbestverdachte resten waarneembaar, alles is verwijderd en afgevoerd.

zie fotoreportage in bewijsstukken.

Terug te vinden op volgend plan

Zone 3: Overig gebied

- Plan 3.1: Vaststellingen buiten de constructies

Detailinformatie

Basis voor advies	Beoordeling op basis van expertise met een vaststelling door de asbestdeskundige.
-------------------	---

Geen asbest

Fiche 8: Pleisterwerk wanden woning

Geen asbest



Overzichtsfoto

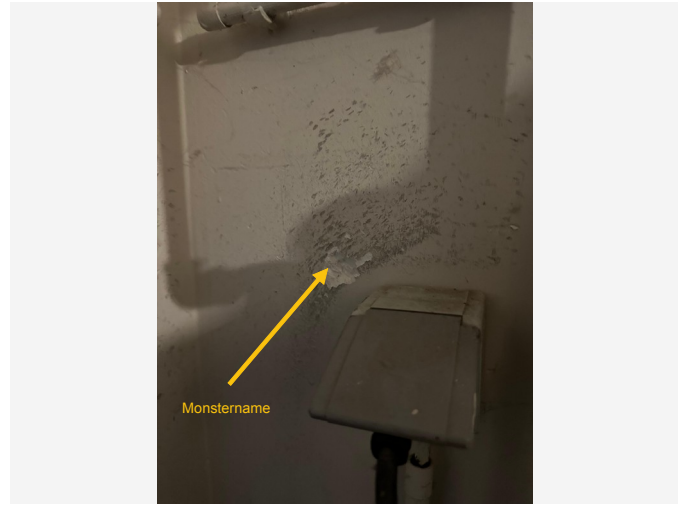

Detailfoto

Conclusie

Geen asbest

Terug te vinden op volgende plannen

Zone 1: Halfopen bebouwing

- Plan 1.8: Grondplan gelijkvloers (pleisterwerk wanden)
- Plan 1.9: Grondplan verdieping (pleisterwerk wanden)

Detailinformatie

Monstername

#	Type	Referentie	Resultaat
8.1	Mengmonster	9262866	Geen asbest

Technische gegevens

Beschrijving	Pleisterwerk wanden woning
Omgeving	Binnen
Primaire drager	Binnenwand
Bindmiddel van materiaal	Gips - kalk
Gebondenheid op basis van bindmiddel	Niet-hechtgebonden
Hoeveelheid (oppervlakte - dikte - aantal)	• 280,00 m ² - 1,00 cm - 1 stuk
Totaal volume	2,80 m ³
Identificatiemethode	Een monstername door de asbestdeskundige met laboanalyse door een asbestlabo.
Destructieve handeling voor identificatie	Nee
Opmerking	<p>Hoeveelheid is een berekende raming.</p> <p>Monsternames:</p> <ul style="list-style-type: none">- Individuele ruimte: 1x bemonsterd in slaapkamer 1 (muur aan dakkapel)- Natte ruimte: 1x bemonsterd in keuken (muur naar berging)- Trappenhal: 1x monstername linkermuur trap naar verdieping.- Stookplaats = In de garage, 1x monstername muur rechts van cv ketel.

Fiche 9: Kit buitenschrijnwerk tussen glas en houten kleinhout buiten

Geen asbest

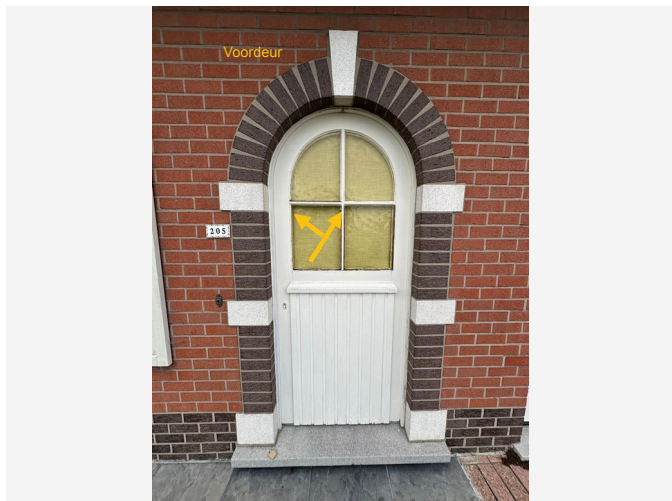

Overzichtsfoto

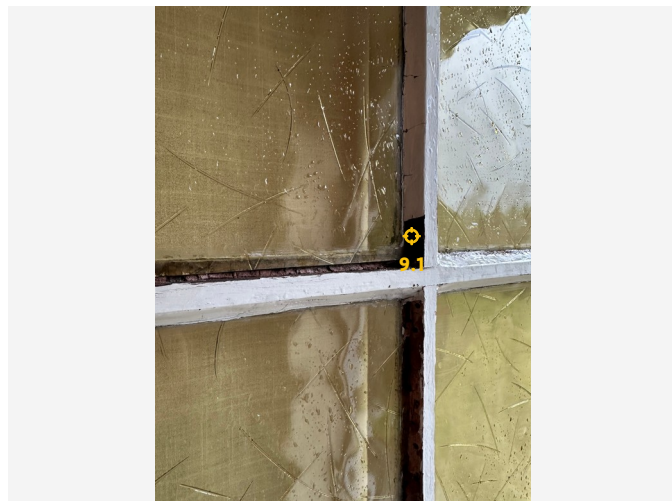

Detailfoto

Conclusie

Geen asbest

Terug te vinden op volgende plannen

Zone 1: Halfopen bebouwing

- Plan 1.6: Grondplan gelijkvloers (kit glas/kleinhout ramen)
- Plan 1.7: Grondplan verdieping (kit glas/kleinhout ramen)

Detailinformatie

Monstername

#	Type	Referentie	Resultaat
9.1	Puntmonster	9262868	Geen asbest

Technische gegevens

Beschrijving	Kit buitenschrijnwerk tussen glas en houten kleinhout buiten
Omgeving	Buiten
Primaire drager	Wandopening verticaal (raam, deur, ...)
Bindmiddel van materiaal	Kitten, mastiek, pasta
Gebondenheid op basis van bindmiddel	Hecht
Hoeveelheid (gewicht - aantal)	<ul style="list-style-type: none">• 5,00 kg - 1 stuk
Totaal gewicht	5,00 kg
Identificatiemethode	Een monstername door de asbestdeskundige met laboanalyse door een asbestlabo.
Destructieve handeling voor identificatie	Nee
Opmerking	Hoeveelheid is een bereedeneerde raming.

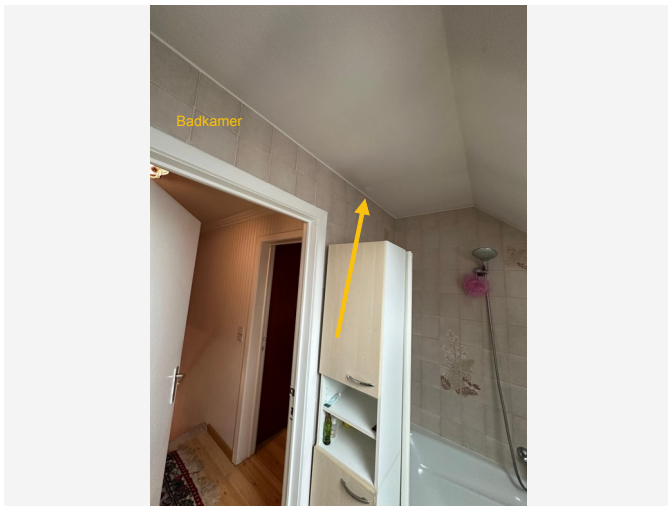

Overzichtsfoto

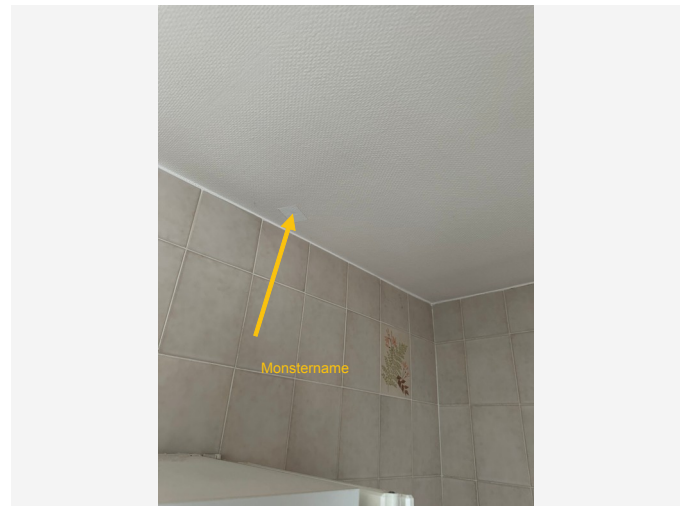

Detailfoto

Conclusie

Geen asbest

Terug te vinden op volgende plannen

Zone 1: Halfopen bebouwing

- Plan 1.10: Grondplan gelijkvloers (pleisterwerk plafonds)
- Plan 1.11: Grondplan verdieping (pleisterwerk plafonds)

Detailinformatie

Monstername

#	Type	Referentie	Resultaat
10.1	Mengmonster	9262867	Geen asbest

Technische gegevens

Beschrijving	Pleisterwerk plafonds woning
Omgeving	Binnen
Primaire drager	Plafond
Bindmiddel van materiaal	Gips - kalk
Gebondenheid op basis van bindmiddel	Niet-hechtgebonden
Hoeveelheid (oppervlakte - dikte - aantal)	• 120,00 m ² - 1,00 cm - 1 stuk
Totaal volume	1,20 m ³
Identificatiemethode	Een monstername door de asbestdeskundige met laboanalyse door een asbestlabo.
Destructieve handeling voor identificatie	Nee
Opmerking	<p>Hoeveelheid is een raming.</p> <p>Monsternames:</p> <ul style="list-style-type: none">- Individuele ruimte: 1x bemonsterd in leefruimte- Natte ruimte: 1x bemonsterd in badkamer, de plafond in de keuken is afgewerkt met geschilderde houten platen.- Trappenhal: 1x bemonsterd inkom naast trap- Stookplaats = in de garage: 1x bemonsterd

Overige ruimtes en materialen

Overige niet-asbestverdachte ruimtes en materialen

De asbestdeskundige moet tijdens de inspectie bepaalde ruimtes en materialen die vaak asbest bevatten altijd controleren. Hieronder vindt u een opsomming van de aangetroffen niet-asbestverdachte ruimtes en materialen.

Beschrijving	Notitie	Terug te vinden op plannen
Fiche 11: CV ketel verwarming en Sanitair warm water woning	De CV ketel WOLF fabricagejaar 2021 bevat geen asbestverdachte onderdelen.	-
Fiche 12: Rookgaskanaal CV ketel 2021 - dubbelwandig	Rookgaskanaal CV ketel 2021 - dubbelwandig bevat geen asbestverdachte onderdelen.	-
Fiche 13: Kit Buitenschrijnwerk woning	De overgangen tussen de houten raamkaders en de gevels zijn opgekit met silicone. De garagepoort werd vervangen in 2012 (zie bewijsstukken) en is gekit met silicone.	Plan 1.4: Grondplan gelijkvloers (kit buitenschrijnwerk) Plan 1.5: Grondplan verdieping (kit buitenschrijnwerk)
Fiche 14: Dakbedekking hellend dak woning	De dakbedekking van het hellend dak en de dakkapellen zijn uitgevoerd met kleidakpannen type stormpan.	Plan 1.2: Grondplan verdieping (dakbedekking woning)
Fiche 15: Dakbedekking tuinhuis	De dakbedekking van het tuinhuis is uitgevoerd met ALUzinc platen sandwichpanelen met staande naad.	Plan 2.1: Grondplan tuinberging (dakbedekking)

Fiche 11: CV ketel verwarming en Sanitair warm water woning



Situeringfoto



Detailfoto

Fiche 12: Rookgaskanaal CV ketel 2021 - dubbelwandig

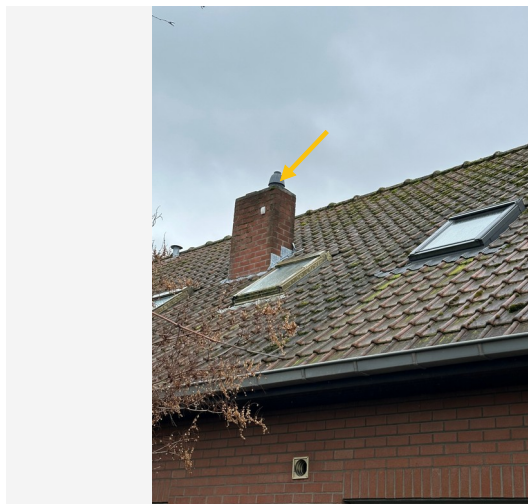

Situeringfoto



Detailfoto

Fiche 13: Kit Buitenschrijnwerk woning



Situeringfoto

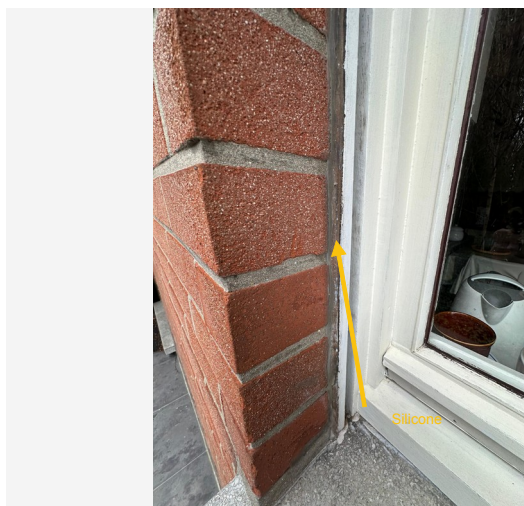

Detailfoto

Fiche 14: Dakbedekking hellend dak woning



Situeringfoto

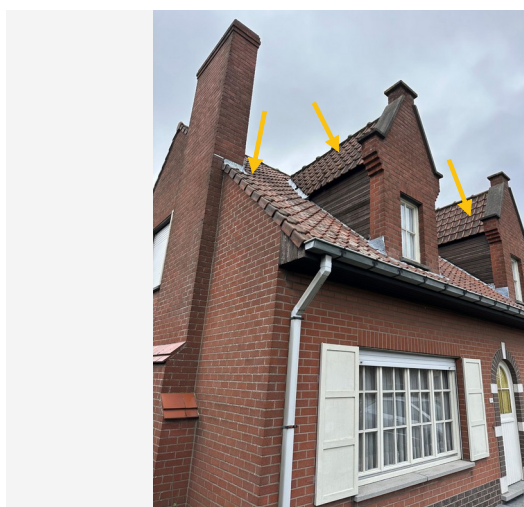

Detailfoto

Fiche 15: Dakbedekking tuinhuis



Situeringfoto



Detailfoto

Niet aanwezige ruimtes en materialen

De asbestdeskundige moet tijdens de inspectie bepaalde ruimtes en materialen die vaak asbest bevatten altijd controleren. Hieronder vindt u een opsomming van de niet aanwezige ruimtes en materialen.

Beschrijving	Notitie	Terug te vinden op plannen
Fiche 16: Geen onderdakmaterialen aanwezig in tuinberging	Geen onderdakmaterialen aanwezig in tuinberging.	-
Fiche 17: Geen rookgaskanalen aanwezig in tuinberging	Geen rookgaskanalen aanwezig in tuinberging.	-
Fiche 18: Geen Leidingisolatie aanwezig in woning	Geen Leidingisolatie aanwezig in woning.	-
Fiche 19: Kit buitenschrijnwerk tuinhuis	Geen kits aanwezig tussen houten buitenschrijnwerk en houten muren tuinhuis.	-
Fiche 20: Geen stookketel aanwezig in tuinberging.	Geen stookketel aanwezig in tuinberging.	-
Fiche 21: Geen liftinfrastructuur aanwezig in de tuinberging	Geen liftinfrastructuur aanwezig in de tuinberging.	-
Fiche 22: Geen liftinfrastructuur aanwezig in de woning	Geen liftinfrastructuur aanwezig in de woning.	-
Fiche 23: Geen pleisterwerk aanwezig in tuinberging	Geen pleisterwerk aanwezig in tuinberging.	-
Fiche 24: Geen Leidingisolatie aanwezig in tuinhuis	Geen Leidingisolatie aanwezig in tuinhuis.	-

Fiche 23: Geen pleisterwerk aanwezig in tuinberging

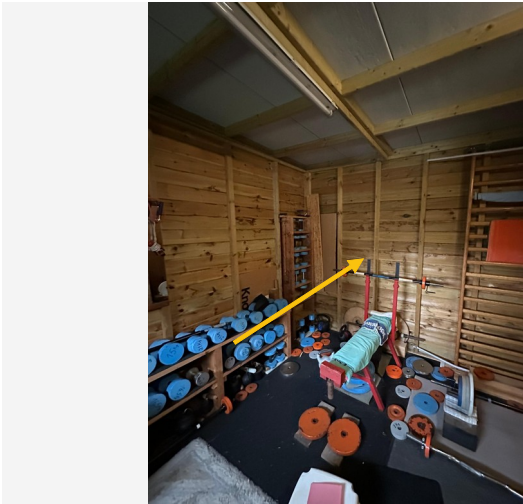

Situeringfoto



Detailfoto

Waarom is dit asbestattest belangrijk voor u?

Het is algemeen bekend dat het inademen van asbestvezels gevaarlijk is voor de gezondheid. Daarom is het belangrijk dat u weet waar zich asbest bevindt en welke maatregelen u kan nemen om gezondheidsrisico's te vermijden. Zo maakt u uw woning of gebouw asbestveilig en behoudt u de waarde. De eerste stap hebt u daarvoor al gezet met dit asbestattest.

De gebruikte begrippen in dit hoofdstuk worden achteraan in de begrippenlijst uitgelegd.

Wat is asbest?

Asbest is een schadelijke stof die in meer dan 3.500 materialen verwerkt is. In de vorige eeuw was asbest populair vanwege de vele nuttige toepassingen, maar ondertussen kennen we de grote gezondheidsrisico's. Vaak weten we niet dat asbest ook in onze eigen woning of onze gebouwen verborgen zit. Asbest is in België verboden sinds 2001. Er is een grote kans dat asbest aanwezig is in gebouwen die gebouwd zijn voor 2001.

Wanneer asbestvezels vrijkomen in de lucht kunnen ze ingeademd worden en gezondheidsrisico's veroorzaken. Men wordt niet onmiddellijk ziek, dit gebeurt pas 20 tot 40 jaar na de blootstelling. Vooral een regelmatige blootstelling of een blootstelling aan een hoge concentratie zijn risicovol. Kinderen en jongeren zijn extra kwetsbaar. Sommige mensen schatten de risico's voor zichzelf te laag in. Toch krijgen jaarlijks nog veel mensen de diagnose van een asbestziekte. Meestal is die niet te genezen.

Hoe interpreteert u het asbestattest?

Asbest kan zich ook bevinden op niet-geïnspecteerde plaatsen

Een standaard asbestattest is opgemaakt door een asbestdeskundige volgens de richtlijnen van het Inspectieprotocol dat de verplichte inspanningen beschrijft. Een asbestdeskundige voert standaard een visuele inspectie uit van de constructies en objecten op de locatie. Hij tilt losse elementen op om erachter of eronder te inspecteren. Hij neemt ook monsters voor labo-analyses en raadpleegt bewijsdocumenten. **De volgende zaken zijn niet standaard voorzien:**

- De asbestdeskundige inspecteert **geen verborgen asbest** waarvoor hij objecten moet demonteren, beschadigen of openbreken. Wenst de eigenaar ook ingesloten asbest te laten inspecteren dan kan hij de asbestdeskundige vragen om een aanvullend (destructief) onderzoek te doen, bijvoorbeeld voorafgaand aan werken of sloop.
- De asbestdeskundige inspecteert **geen ondergrondse objecten** en geen asbest vermengd in bodem, steenslag of puin. Wat zichtbaar is aan de oppervlakte (opliggend) kan hij wel inspecteren.
- De asbestdeskundigen inspecteert ook **geen roerende objecten** zoals voertuigen, losse meubels en gereedschap. Wenst de eigenaar ook roerende objecten te laten inspecteren dan kan hij de asbestdeskundige vragen om dit aanvullend mee te inspecteren.
- De asbestdeskundige inspecteert **geen** delen die voor hem **ontoegankelijk en onveilig zijn**. Wanneer hij een deel niet heeft kunnen beoordelen, wordt dat aangeduid in het attest als een beperking. Constructies met een bouwjaar 2001 of recenter moeten niet geïnspecteerd worden. In het attest duidt de asbestdeskundige ze aan als een uitsluiting.
- De asbestdeskundige inspecteert **geen** constructies- en terreindelen waartoe de eigenaar geen opdracht gaf omdat ze **buiten de eigendomsgrenzen** liggen of **geen onderdeel** vormden van een **verkoop**.

Bevatten alle asbestverdachte materialen asbest?

Op basis van ervaring en expertise kan een asbestdeskundige zonder monsters te nemen oordelen of een materiaal mogelijk asbest kan bevatten. Voor sommige materialen is dit nooit mogelijk en moet hij een monster nemen voor een labo-analyse. Een asbestverdacht materiaal wordt als asbesthoudend beschouwd, tenzij de asbestdeskundige over een laboanalyse beschikt die aantoont dat het geen asbest bevat.

Hoe interpreteert u de risicobeoordeling?

De mogelijke categorieën zijn:

- Categorie 1: materiaal met een hoog risico en/of met een hoge kans op vezelvrijgave
- Categorie 2: materiaal met een verhoogd risico en/of een verhoogde kans op vezelvrijgave
- Categorie 3: materiaal met een laag risico en/of lage kans op vezelvrijgave
- Categorie 4: materiaal met een zeer laag risico en/of zeer lage kans op vezelvrijgave

Het soort asbest, de concentratie ervan in het materiaal, de toestand van het bindmiddel, de mate van afdekking en de aanwezigheid in binnen- of buitenlucht zijn factoren die het risico bepalen. Het vrijkomen van asbestvezels in een binnenruimte is risicovoller dan in de buitenlucht. In de buitenlucht gaan asbestvezels sneller verwaaien of verdunnen. In binnenruimtes is dit niet het geval en kunnen de concentraties hoog oplopen. Dit verhoogt het risico op het inademen van asbestvezels.

Voor materialen uit categorie 1 of 2 moet u maatregelen nemen om een asbestveilige toestand te verkrijgen: (dringend) wegnemen of een (dringende) maatregel nemen om het risico naar (zeer) laag te brengen. Voor materialen uit categorie 3 en 4 is dit niet nodig. U beheert ze zorgvuldig om de asbestveilige toestand te behouden.

Wat betekenen de mijlpalen 2032, 2034 en 2040?

Tegen 2032 moet elke eigenaar van een gebouw ouder dan 2001 over een asbestattest beschikken. Voor de gemene delen in gebouwen in mede-eigendom (VME) moet dit al tegen 2027. Tegen 2034 wil de Vlaamse Regering reeds het meest risicovolle asbest weg hebben. Dit gaat over de eenvoudig bereikbare, niet-hechtgebonden asbestmaterialen en asbestcementen dak- en gevelbekleding en rookgas- en hemelwaterafvoerkanalen aan de buitenkant van de gebouwen. Tegen 2040 wil de Vlaamse regering dan de overige asbestmaterialen in slechte staat weg hebben en de asbestmaterialen in goede staat in veilig beheer.

De detailinformatie per asbestmateriaal in het asbestattest vermeldt of die onder de mijlpaal 2034 of 2040 valt.

Wat moet u nu doen?

Het voorblad van dit asbestattest vermeldt of uw eigendom asbestveilig is of niet en welke acties nodig zijn om een asbestveilige toestand te verkrijgen of behouden.

Conclusie asbestveilig, maar niet asbestvrij

Goed nieuws. Uw eigendom voldoet reeds aan de doelstelling van de Vlaamse Regering om asbestveilig te zijn. Asbestveilig betekent niet asbestvrij, er kunnen nog asbestmaterialen met een laag risico aanwezig zijn die u zorgvuldig moet beheeren om de asbestveilige toestand te behouden. Hoe u zorgvuldig beheert, leest u in het volgende hoofdstuk.

Er kunnen ook niet-geïnspecteerde asbestmaterialen verborgen aanwezig zijn, bijvoorbeeld ingesloten in wanden, vloeren of onder de grond. Die kan een asbestdeskundige enkel met een aanvullend onderzoek opsporen. Daarom is het verstandig om dit aanvullend onderzoek voorafgaand aan (renovatie)werken te laten uitvoeren. Daarbij gaat de asbestdeskundige voor de werkzone ook verborgen asbest opsporen door objecten te demonteren, te doorboren of open te breken. Voert een aannemer met werknemers de werken uit dan is dit voor hem sowieso een verplichting als werkgever.

Conclusie niet-asbestveilig. Wat nu?

Geen paniek, op het voorblad van dit asbestattest vindt u de acties die u kan ondernemen om de risico's weg te nemen en een asbestveilige toestand te verkrijgen. Meer informatie per asbestbron vindt u terug in de detailinformatie per asbestmateriaal verder in het asbestattest.

De te nemen maatregelen zijn niet altijd duur of moeilijk. Indien de geraamde verwijderingskost wel hoog is, kan u voor een asbestmateriaal dat visueel als asbestverdacht werd aangeduid, overwegen om een **bevestigende labo-analyse** te laten uitvoeren.

Heeft u al de acties uitgevoerd zodat de toestand asbestveilig wordt? Dan laat u uw asbestattest binnen één jaar vernieuwen zodat een asbestdeskundige de asbestveilige toestand kan rapporteren in het vernieuwde asbestattest.

Asbest beheren en verwijderen

Asbest zorgvuldig (veilig) beheren

Indien er asbestmaterialen aanwezig zijn in of rondom het gebouw, zorg er dan voor dat deze geen risico vormen voor de gezondheid van mensen of het leefmilieu. Asbest met een (zeer) laag risico hoeft u niet te verwijderen. Bewaak dat het risico laag blijft door ervoor te zorgen dat de toestand niet wijzigt. De toestand kan wijzigen door beschadigingen of veroudering waardoor het asbestmateriaal brozer wordt en asbestvezels kan loslaten.

Beschadiging kan u vermijden door het asbestmateriaal af te schermen van een mogelijk contact. Een bedekkende verflaag kan bijvoorbeeld asbestmaterialen zoals pleisterwerk beschermen. Wijzigt de toestand waardoor het risico verhoogt? Dan verwijdert u het asbestmateriaal of neemt u een maatregel om het risico te verlagen als verwijderen niet mogelijk is.

Insluiten mag enkel om asbestmaterialen met een laag risico zorgvuldig te beheren of om in afwachting van verwijdering het risico van asbestmaterialen met een verhoogd of hoog risico te verlagen. Als u een asbestmateriaal insluit, zorgt u ervoor dat het later nog altijd makkelijk weg te nemen is en niet verkleefd is aan andere materialen. Als u asbest insluit, moet u dit steeds melden aan de asbestdeskundige die uw asbestattest opmaakt.

Asbest dat bij werken eenvoudige bereikbaar wordt, moet u verwijderen. Opnieuw insluiten mag niet.

Asbest verwijderen

De wetgeving beschrijft drie verwijderingsmethodes. In het asbestattest rapporteert de asbestdeskundige elk asbestmateriaal in een fiche met daarin op het einde een advies over wie het mag verwijderen en welke methode er moet worden toegepast. Bepaalde asbestmaterialen mag u zelf via eenvoudige handelingen verwijderen of laten verwijderen door een aannemer met werknemers met opleidingsattest "eenvoudige handelingen". Een erkend asbestverwijderaar mag alle verwijderingsmethodes uitvoeren. Er bestaat geen lijst van aannemers "eenvoudige handelingen", vraag uw aannemer daarom naar de opleidingsattesten. Een lijst van erkend asbestverwijderaars vindt u op www.asbestinfo.be > Asbest verwijderen.

Mag en wil u **zelf verwijderen**? Zorg er dan voor dat:

- u zich vooraf goed informeert op www.asbestinfo.be > Asbest verwijderen;
- u zich beschermt met een FFP3-mondmasker, wegwerpovertal en -handschoenen en afspoelbaar schoeisel;
- er geen minderjarigen of derden aanwezig zijn;
- u beschikt over PE-folie en zakken om loskomende deeltjes en afval op te vangen en te verpakken;
- u beschikt over een vernevelaar (water) of fixeermiddel om het asbestmateriaal eerst te fixeren;
- u weet hoe u het asbestmateriaal veilig kan demonteren zonder stof of breuken;

- u beschikt over natte doeken om eventuele resten en stof weg te nemen.

Laat u de werken uitvoeren door een **aannemer**? Dan is die als werkgever verantwoordelijk om de juiste verwijdermethodiek te bepalen aan de hand van een werkplan. Hij oordeelt of zijn werknemers met opleidingsattest “eenvoudige handelingen” de verwijdering mogen uitvoeren of dat hij moet beschikken over de erkenning als asbestverwijderaar. Bezorg de aannemer steeds vooraf een kopie van dit asbestattest. Hij moet oordelen of nog aanvullend onderzoek (destructieve handelingen) nodig is om ingesloten asbest op te sporen. Soms kan het nodig zijn om bijkomend monsters te laten nemen, bijvoorbeeld bij pleisterwerk om preciezer niet-asbesthoudende van asbesthoudende zones te onderscheiden. Ook voor asbestmaterialen die visueel werden geïdentificeerd, kan het aangewezen zijn een bevestigende labo-analyse te laten uitvoeren indien de geraamde verwijderingskost hoog is.

Het is altijd verstandig meerdere en gedetailleerde offertes te vragen. Vergelijk ze goed en kijk na of de aannemer voldoet om de asbestverwijdering te mogen uitvoeren en welke maatregelen hij voorziet om veilig te werken. Dit staat beschreven in het werkplan dat de aannemer altijd bij de verplichte werfmelding moet toevoegen. Vraag de aannemer naar een kopie hiervan. Goedkoop is vaak duurkoop: een onzorgvuldige asbestverwijdering veroorzaakt gezondheidsrisico's en mogelijk extra kosten voor het opruimen van de asbestresten.

Hou zeker een kopie bij van de facturen, het werkplan en andere bewijsdocumenten zoals foto's. Zo kan u altijd aantonen dat asbestverwijdering correct werd uitgevoerd.

Werkt u samen met een architect? Bezorg hem dan zeker ook vooraf een kopie van uw asbestattest.

Kostprijsraming en ondersteuning asbestverwijdering

Zoals hierboven beschreven, mag u bepaalde asbestmaterialen zelf verwijderen of kan u een aannemer of erkend asbestverwijderaar inschakelen. In beide gevallen kan u mogelijk beroep doen op ondersteuning zoals premies of voordelige ophaling van asbestafval aan huis. Op de website van de OVAM www.asbestinfo.be vindt u meer informatie en een gratis tool om de kostprijs te ramen voor de verwijdering van een asbestmateriaal.

Asbestafval

Asbestmaterialen hergebruiken mag niet. Het aantreffen van ongebruikte of gedemonteerde asbestmaterialen of achtergelaten asbestresten rapporteert de asbestdeskundige daarom in regel als asbestafval. Asbestafval moet u altijd tijdig wegnemen. Het achterlaten of opslaan is verboden tenzij u daarvoor over een vergunning beschikt. Kleine hoeveelheden asbestcementafval kan u verpakt afleveren op uw recyclagepark. Een grotere hoeveelheid asbestcementafval kan u laten ophalen aan huis of door uw aannemer laten afvoeren.

Indien eenvoudig bereikbaar asbestafval aanwezig is, moet u dit wegnemen om een asbestveilige toestand te verkrijgen. Is het niet eenvoudig bereikbaar, dan moet u maatregelen nemen zodat het geen risico kan vormen voor de mensen of het leefmilieu.

Onroerend erfgoed

Op de databank van het agentschap Onroerend Erfgoed geo.onroenderfgoed.be kan u nakijken of uw gebouw een beschermd onroerend erfgoed is.

Het beschermingsbesluit verduidelijkt wat er precies beschermd is: bv. het geheel van de constructie en omgeving, enkel de constructie, enkel delen van de constructie of cultuurgooden. Het besluit vermeldt ook welke vorm van bescherming van toepassing is: monument, cultuurhistorisch landschap, stads- en dorpsgezicht of archeologische site.

Voorliggend asbestattest geeft u advies over hoe om te gaan met asbesthoudend materiaal. Indien het asbesthoudend materiaal ook een beschermd statuut heeft, kan u advies vragen aan het agentschap Onroerend Erfgoed. Zo vermijdt u dat u de erfgoedwaarde van het beschermd onroerend erfgoed aantast. Ook komt u zo te

weten of er een melding of toelating nodig is om het asbesthoudende beschermde materiaal te mogen verwijderen.

Het agentschap is bereikbaar via:

- telefoon: 02 553 16 50
- e-mail: info@onroenderfgoed.be
- website: <https://www.onroenderfgoed.be/contact>

Wanneer mijn asbestattest laten vernieuwen?

Geldigheidsduur

Doorheen de tijd kan de situatie in of rondom een gebouw wijzigen. Ook de toestand en het risico van aanwezige asbestmaterialen kan veranderen. Daarom vermeldt het voorblad van uw asbestattest een datum tot wanneer het geldig is. Daarna kan u het niet meer gebruiken bij een verkoop en moet u het laten vernieuwen door een asbestdeskundige. Die komt opnieuw ter plaatse om de toestand te controleren en indien nodig wijzigingen te rapporteren voor het nieuwe asbestattest. Enkel bij een verkoop mag de geldigheidstermijn niet verstreken zijn. Om te voldoen aan de mijlpaal 2032 maakt dat niet uit. De vernieuwing van een asbestattest zal in regel minder kosten dan de eerste opmaak van een volledig asbestattest.

In het geval de asbestdeskundige geen asbest heeft aangetroffen, vermeldt het asbestattest (afgeleverd vanaf datum 8 april 2024) voor de geldigheidsduur “onbeperkt (tenzij de toestand wijzigt)”. Er kunnen wel nog niet-geïnspecteerde asbestmaterialen verborgen in wanden of vloeren aanwezig zijn. Daarom laat u voorafgaand aan werken best een aanvullend onderzoek uitvoeren.

Gewijzigde toestand

Ongeacht de (onbeperkte) geldigheidsduur van uw asbestattest moet u als eigenaar uw asbestattest toch binnen een termijn van één jaar laten vernieuwen als er sprake is van een gewijzigde toestand. Dit is het geval als:

- er nieuwe asbestmaterialen zijn aangetroffen (die niet weggenomen worden);
- de acties, vermeld op het voorblad, werden uitgevoerd waardoor de toestand van niet-asbestveilig naar asbestveilig wijzigt;
- de toestand van de asbestmaterialen zichtbaar gewijzigd is door een calamiteit of een incident.

Contacteer een asbestdeskundige om uw asbestattest te laten vernieuwen. U vindt de lijst op www.asbestinfo.be.

Meer weten?

De Vlaamse overheid bundelt alle informatie rond asbest en haar beleid op de website www.asbestinfo.be. U vindt er de meest actuele informatie over hoe u moet omgaan met asbest en welke ondersteuning er bestaat. Zo kan u steeds goed geïnformeerd aan de slag met uw asbestattest.

Begrippenlijst

Begrip	Toelichting
Asbestmateriaal	<p>Verzamelbegrip voor de aangetroffen asbestverdachte materialen en asbestverdachte afvalstoffen die deel uitmaken van een constructie en een impact hebben op de asbestveiligheid.</p> <p>Asbestverdacht betekent dat de asbestdeskundige op basis van wat hij visueel en auditief vaststelt, oordeelt dat het vermoedelijk asbest bevat. Een asbestverdacht(e) materiaal of afvalstof beschouwen we als asbesthoudend tenzij een laboanalyse aantoont dat het niet-asbesthoudend is.</p>
Hechtgebonden asbestmateriaal	Asbestmaterialen die in oorsprong hoofdzakelijk uit een bindmiddel bestaan dat de asbestvezels stevig bindt: cement, bitumen, mastiek, kunststof of lijm.
Niet-hechtgebonden asbestmateriaal	Alle andere asbestmaterialen. Ze bevatten in oorsprong nauwelijks bindmiddel of bestaan uit een bindmiddel dat de asbestvezels nauwelijks bindt. Voorbeelden hiervan zijn leidingisolatie, pleisterwerk, Pical-platen, koorden, ...
Aanvullend onderzoek met destructieve handelingen	Bij een aanvullend onderzoek met destructieve handelingen gaat een asbestdeskundige materialen demonteren en beschadigen om onderliggende of ingesloten asbestverdachte materialen te inspecteren. Dit is nodig voor de start van werken zoals sloop- en renovatie of voor herstellings- of onderhoudswerken. Standaard voert de asbestdeskundige een niet-destructief onderzoek uit. Als opdrachtgever kan u een aanvullend onderzoek met destructieve handelingen aanvragen via de opdrachtovereenkomst.
Inspectieprotocol	Het inspectieprotocol is de wettelijke procedure die een asbestdeskundige moet volgen om een correcte asbestinventarisatie uit te voeren voor het opmaken van een standaard asbestattest. Het legt vast welke handelingen minimaal nodig zijn (standaard verplichtingen) en hoe die uitgevoerd moeten worden.
Risicobeheersmaatregel	Een maatregel die het risico dat uitgaat van een asbestverdacht materiaal verlaagt van een verhoogd of hoog risico naar een laag risico. De maatregel moet de kans op het vrijkomen of het inademen van asbestvezels verlagen.
Eenvoudig bereikbaar	Asbestmaterialen zijn eenvoudig bereikbaar indien ze waarneembaar en weg te nemen zijn zonder impact op de stabiliteit en erfgoedkenmerken van een constructie. Ze moeten ook onbedekt zijn tenzij de bedekking kan weggenomen worden zonder het te beschadigen of tenzij de bedekking louter bestaat uit een dunne laag verf, coating, behang, kunststof of textiel.
Zorgvuldig of veilig beheer	<p>Zorgvuldig of veilig beheer betekent:</p> <ul style="list-style-type: none"> • de toestand van asbestmaterialen met een laag risico behouden; • een verhoogd of hoog risico van niet-eenvoudige bereikbare asbestmaterialen en -afval verlagen naar een laag risico (risicobeheersmaatregel) en behouden.

Eenvoudige handelingen	<p>Begrip uit de wetgeving dat de methode beschrijft voor de verwijdering van asbestmaterialen die een werknemer met opleidingsattest “eenvoudige handelingen” of een particulier zelf mag uitvoeren. Alle andere asbestverwijderingen mogen enkel door erkende asbestverwijderaars worden verwijderd.</p> <p>Deze verwijderingsmethode betekent dat het asbestmateriaal eenvoudig kan weggenomen worden (bv. door het los te schroeven) met minimale risico’s op beschadiging waarbij asbestvezels kunnen vrijkomen. Bijvoorbeeld voor asbestcement leien of golfplaten.</p>
Hermetische zone	<p>Begrip uit de wetgeving dat de methode beschrijft voor de verwijdering van asbestmaterialen waarbij er een grote kans bestaat op het vrijkomen van asbestvezels. Een soort luchtdichte tent bestaande uit een houten structuur en plastic folie wordt opgebouwd rondom het te verwijderen asbestmateriaal. Binnen deze hermetische zone wordt een onderdruk gecreëerd zodat eventueel vrijkomende asbestvezels niet kunnen ontsnappen. Deze methode mogen enkel erkend asbestverwijderaars gebruiken.</p>
Couveusezak	<p>Begrip uit de wetgeving dat de methode beschrijft voor de verwijdering van asbestmaterialen waarbij met plastic folie plaatselijk een soort luchtdichte couveuse rondom het asbestmateriaal wordt gemaakt. Enkel erkende asbestverwijderaars mogen deze verwijderingsmethode gebruiken. Ze kan maar zelden worden toegepast, bijvoorbeeld om kleine trajecten leidingisolatie te verwijderen in de buitenlucht.</p>
Erkend asbestverwijderaar	<p>Aannemers erkend voor de verwijdering van asbestmaterialen via “eenvoudige handelingen” maar ook voor asbestverwijderingen via de methodiek van “hermetische zone” of “couveusezak”.</p>
Roerend goed	<p>Objecten of goederen die niet duurzaam verbonden zijn met een constructie of in de grond om ter plaatse te blijven. Het gaat over losse, verplaatsbare zaken zoals bijvoorbeeld gereedschap, voertuigen of materieel. Indien ze asbestverdacht zijn, maken ze toch geen deel uit van de asbestmaterialen waarvoor acties nodig zijn om een asbestveilige toestand te verkrijgen of behouden.</p>