CERTINERGIE ASBL - ORGANISME DE CONTRÔLE AGRÉÉ

Siège social	5 rue Haute Voie, 4537 Verlaine	**Tél.**	(+32) 02 88 02 171
Siège d'exploitation	156 Chaussée de Tirlemont, 5030 Gembloux	**E-mail**	info@certinergie.be
Siège d'exploitation	599 Brusselsesteenweg, 3090 Overijse	**Site internet**	www.certinergie.be
Siège d'exploitation	367 Avenue Louise, 1050 Bruxelles		
N° Compte BE57 0688 9789 1035	**TVA BE0536501654**		

563 - INSP

Rapport de contrôle d'installations électriques à basse et à très basse tension

EXEMPLAIRE ORIGINAL

RÉF. 131/2026/76158/D01:1

DATE DU CONTRÔLE	**13/07/2026 (15:00 - 15:48)**	AGENT VISITEUR	**Regis Goma**
ADRESSE DU CONTRÔLE	**Rue Mitoyenne 273 - 4840 Lontzen**	TYPE DE CONTRÔLE	**Visite de contrôle vente ancienne installation (8.4.2.)**

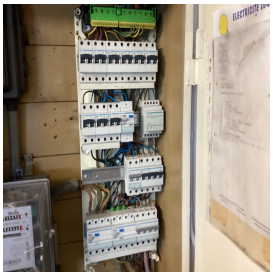

› DONNÉES GÉNÉRALES

Adresse de l'installation	**Rue Mitoyenne 273 - 4840 Lontzen**
Type de locaux	**Unité d'habitation (maison)**
Objet du contrôle	**Demande dans le cadre d'une vente**
Propriétaire	
Responsable des travaux	**non communiqué**
Dérogations applicables/appliquées	**Anciennes installations électriques domestiques (8.2.1.) - Installations électriques domestiques ancien RGIE (8.2.2.) - Parties existantes des installations domestiques réalisées à partir du 1er juin 2020 (6.5.8.1.)**

› DONNÉES DU RACCORDEMENT

Gestionnaire du réseau de distribution (GRD)	**NETHYS**
Code EAN	**Non communiqué**
Numéro du compteur	**3504059**
Index jour/nuit	**014475,8/020452,7**
Type de coupure générale	**Teco**
Câble compteur - tableau	**VFVB 4 x 16 mm²**
Tension nominale de service	**3x400V + N - AC**
Courant nominal de la protection de branchement	**40A**

› CONTRÔLE

Conformité schéma(s) unifilaire(s) et plan(s) de position Pas OK | **Nombre de tableaux** 3 | **Nombre de circuits** 12 + 8 + 2

Circuits	Disj x 5 mono	Disj x1 tri	Disj x2 tri	Disj x 2 mono	Disj x 6 mono	Disj x1 mono	Disj x1 mono	Disj x1 tri
Protection	16A	25A	16A	16A,c,3kA	20A,C,3KA	10A,C,3KA	4A,C,3KA	40A,C,3KA
Section (mm²)	1,5	2,5	1,5	1,5	2,5	1,5	1,5	4
Conclusion	OK	Pas OK	OK	OK	OK	OK	OK	Pas OK

Les fondations datent	**D'avant le 1/10/1981**
Type d'électrode de terre	**Indéterminée**
Résistance de dispersion de la prise de terre (Ω)	**Pas mesurable**
Conformité des liaisons équipotentielles et des PE	**Sans objet**
Test de continuité	**Pas concluant**
Contrôle boucle de défaut	**Concluant**
Protection contre les contacts indirects	**Pas OK**

Dispositif différentiel de tête	**ID - 40A - 300mA - type A - test OK**
Dispositif différentiel supplémentaire	**ID - 40A - 30mA - type A - test OK**
Dispositif différentiel supplémentaire	**ID - 40A - 30mA - type AC - test OK**
Dispositif différentiel supplémentaire	**ID-40A-30mA-type A-test ok**
Dispositif différentiel supplémentaire	**ID -16A-10mA-type A-test ok**
Fixation/Etat/Détérioration matériel	**Pas OK**
Contrôle visuel appareils fixes et/ou mobiles	**Pas OK**
Protection contre les contacts directs	**Pas OK**
Résistance générale d'isolement (MΩ)	**5,65**
Adéquation DPCDR – prise de terre	**Pas OK**
Adéquation protections surintensités – sections	**Pas OK**

Le ou les socles de prise en défaut sont localisés dans **la salle de bain - la / les chambre(s) - la cave**

CONCLUSION : NON CONFORME

A la date du **13/07/2026 , l'installation électrique de Rue Mitoyenne 273 - 4840 Lontzen n'est pas conforme** aux prescriptions du Livre 1 de l'arrêté royal du 8 septembre 2019 établissant le Livre 1 sur les installations électriques à basse tension et à très basse tension.
Le contrôle réalisé par **Certinergie** a porté sur les parties visibles de l'installation et normalement accessibles.
L'acheteur doit laisser réaliser une nouvelle visite de contrôle pour vérifier la remise en ordre de l'installation au terme du délai de 18 mois prenant cours le jour de l'acte de vente. L'acheteur peut choisir librement l'organisme agréé pour cette nouvelle visite de contrôle.

Signature de l'agent

Rapport de contrôle d'installations électriques à basse et à très basse tension

EXEMPLAIRE ORIGINAL

RÉF. 131/2026/76158/D01:1

› LISTE DES INFRACTIONS

- Les schémas unifilaires et/ou plans de position ne sont pas présents. - 3.1.2.;6.4.6.;6.5.7.;9.1.2.
- Des dispositifs de protection à courant différentiel-résiduel ne sont pas du type A, et/ou celui qui est placé en tête de l'installation n'a pas une intensité nominale d'au moins 40A. - 4.2.4.3.;5.1.3.3.;5.3.5.3.;8.2.1.;8.2.2.
- Il n'est pas possible de sceller les bornes amont du dispositif différentiel de tête (appareil non conforme, absence des accessoires de scellée, ...) - 6.4.6.4.
- Le contrôle d'une/des boucles de défaut n'est pas concluant. - 6.4.6.4.;6.5.7.2.
- Le sectionneur de terre n'est pas conforme ou est absent. - 5.4.3.5.
- Les protections contre les chocs électriques direct et/ou indirect, ou les protections de l'installation électrique sont altérés. - 9.5.
- Des contacts de terre de socles de prise de courant ne sont pas reliés au conducteur de protection de la canalisation électrique. - 6.4.6.4.;6.5.7.2.
- La tension d'alimentation n'est pas indiquée clairement de manière apparente sur chaque tableau de répartition et de manoeuvre. - 3.1.3.3.a
- Un ou des socles de prises de courant ne comportent pas une sécurité enfant. - 4.2.2.3.
- La section des conducteurs n'est pas adaptée au calibre des disjoncteurs et des fusibles. - 4.4.1.5.
- La résistance de dispersion de la prise de terre n'a pas pu être mesurée car le sectionneur de terre n'était pas accessible, était cassé ou absent ou n'a pas pu être ouvert (écroux oxidés ou autre). - 5.4.3.5.;5.1.5.
- Un ou des socles de prises sont munies uniquement de contacts latéraux de terre (prise dite Schuko). - 5.3.5.2.
- La continuité du PE vers les contacts de terre des socles de prise et/ou vers des appareils de classe 1 à poste fixe et/ou des liaisons équipotentielles (principales, supplémentaires) n'est pas réalisée. - 6.4.6.4.;6.5.7.2.
- Des socles de prise de courant qui ne comportent pas de contact de terre ne sont pas protégés par un dispositif de protection à courant différentiel résiduel à haute ou très haute sensibilité - 4.2.4.3.b

› REMARQUES

- Nous ne pouvons pas exclure qu'au dépôt des schémas il puisse y avoir d'autres infractions.
- Les schémas unifilaires et plans de position doivent renseigner l'adresse de l'installation, les coordonnées du responsable des travaux et du propriétaire. Ces derniers devront signer et dater ces schémas.
- L'habitation étant meublée, il se peut que tout n'a pu être vérifié.
- Lors d'une rénovation de l'installation électrique, les dérogations pourraient ne plus être appliquées.
- Les plans et schémas seront à adapter en fonction des travaux de mise en conformité qui seront réalisés.
- Lors du prochain contrôle, un accès aux liaisons équipotentielles principales (compteur d'eau, de gaz, chaufferie) devra être fourni.
- Il faut prévoir les accessoires de scellée du dispositif différentiel de tête.

› DEVOIRS DU VENDEUR ET DE L'ACQUEREUR :

Le vendeur est tenu :
a) de conserver le rapport de la visite de contrôle dans le dossier de l'installation électrique ;
b) de transmettre le dossier de l'installation électrique à l'acheteur lors du transfert de propriété.
L'acheteur est tenu :
a) de communiquer à l'organisme agréé qui a réalisé la visite de contrôle son identité et la date de l'acte de vente ;
b) d'exécuter les travaux nécessaires pour faire disparaître les infractions constatées pendant la nouvelle visite de contrôle. Ils doivent être exécutées sans retard et toutes mesures adéquates doivent être prises pour qu'en cas de maintien en service de l'installation, les infractions ne constituent pas un danger pour les personnes. Dans le cas où, lors de la visite complémentaire des infractions subsistent ou au cas il n'est pas donné suite à la remise en ordre de l'installation électrique, le Service public fédéral ayant l'Energie dans ses attributions en est informée par l'organisme agréé dès le délai expiré.
Le vendeur et l'acheteur sont tenus d'aviser immédiatement le fonctionnaire préposé à la surveillance du Service Public Fédéral ayant l'Energie dans ses attributions de tout accident survenu aux personnes et du, directement ou indirectement, à la présence d'installations électriques.

CERTINERGIE ASBL - ORGANISME DE CONTRÔLE AGRÉÉ

Siège social	5 rue Haute Voie, 4537 Verlaine	**Tél.**	(+32) 02 88 02 171
Siège d'exploitation	156 Chaussée de Tirlemont, 5030 Gembloux	**E-mail**	info@certinergie.be
Siège d'exploitation	599 Brusselsesteenweg, 3090 Overijse	**Site internet**	www.certinergie.be
Siège d'exploitation	367 Avenue Louise, 1050 Bruxelles		

N° Compte BE57 0688 9789 1035 **TVA BE0536501654**

Rapport de contrôle d'installations électriques à basse et à très basse tension

EXEMPLAIRE ORIGINAL

RÉF. 131/2026/76158/D01:1

› ANNEXES

Autre(s)

Rapport de contrôle d'installations électriques à basse et à très basse tension

EXEMPLAIRE ORIGINAL

RÉF. 131/2026/76158/D01:1

› ANNEXES

Autre(s)

CERTINERGIE ASBL - ORGANISME DE CONTRÔLE AGRÉÉ

Siège social	5 rue Haute Voie, 4537 Verlaine	**Tél.**	(+32) 02 88 02 171
Siège d'exploitation	156 Chaussée de Tirlemont, 5030 Gembloux	**E-mail**	info@certinergie.be
Siège d'exploitation	599 Brusselsesteenweg, 3090 Overijse	**Site internet**	www.certinergie.be
Siège d'exploitation	367 Avenue Louise, 1050 Bruxelles		

N° Compte BE57 0688 9789 1035 **TVA BE0536501654**

563 - INSP

Rapport de contrôle d'installations électriques à basse et à très basse tension

EXEMPLAIRE ORIGINAL

RÉF. 131/2026/76158/D01:1

› ANNEXES

Croquis de position élémentaire et descriptif sommaire des tableaux
sur base de ce qui est visible et accessible lors du contrôle
Note : ces croquis ne remplacent pas les schémas unifilaires et de position réglementaires

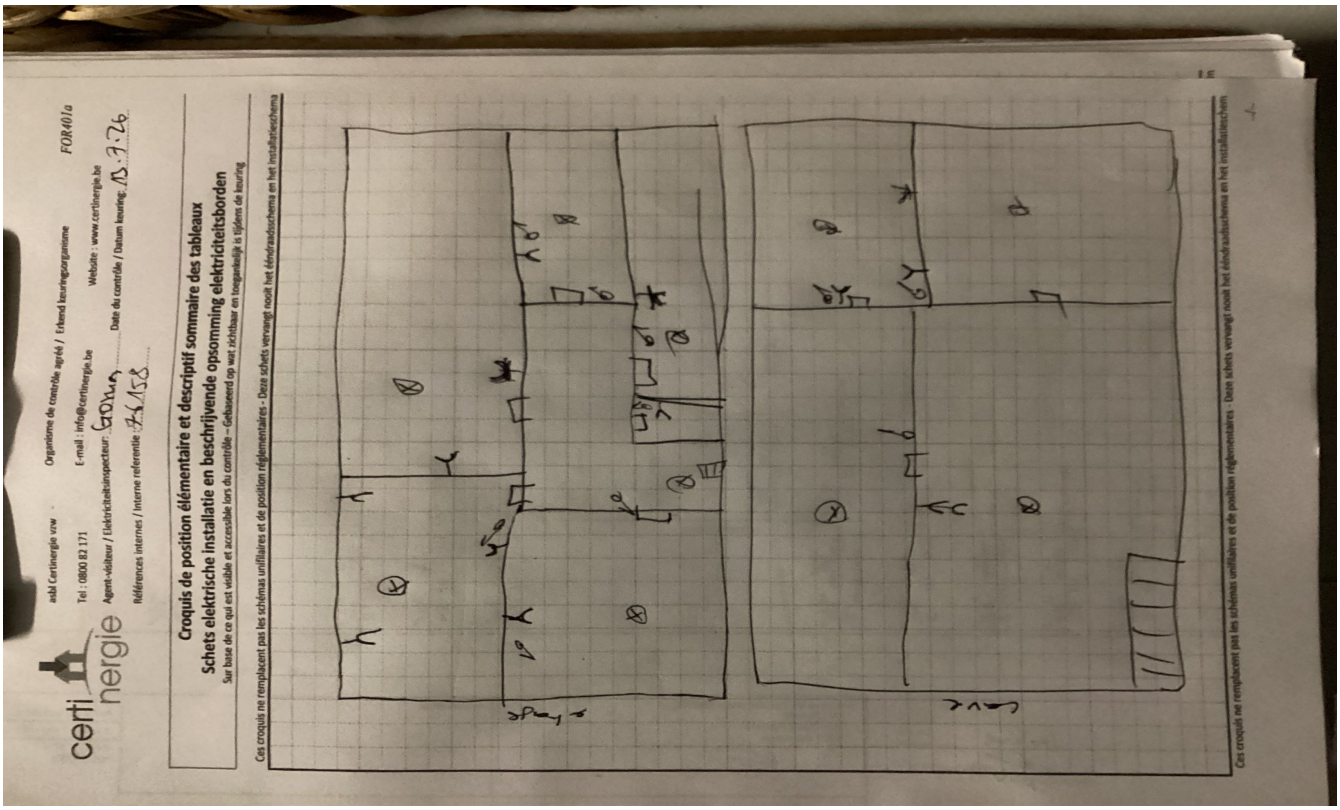

economie
SPF Economie, P.M.E., Classes moyennes et Energie

NOTE D'INFORMATION

Section 8.4.2. du Livre 1 du Règlement général sur les installations électriques : *Devoirs du vendeur et de l'acheteur lors de la vente d'une habitation équipée d'une ancienne installation électrique*

■ **Dès que le compromis est signé :**

Quels sont les devoirs du vendeur/notaire :

- Le vendeur doit remettre le PV de la visite de contrôle et ses annexes au notaire afin que celui-ci l'ajoute dans le dossier de la vente ;
- Le notaire doit faire mentionner dans l'acte de vente les points suivants :
  - *la date du PV de la visite de contrôle*
  - *le fait de la remise du PV de la visite de contrôle à l'acheteur*

  Si le PV de la visite de contrôle est négatif (installation non-conforme) :
  - *l'obligation pour l'acheteur de communiquer son identité et la date de l'acte de vente à l'organisme de contrôle agréé qui a exécuté la visite de contrôle de l'installation électrique.*

■ **Dès que l'acte de vente est signé**

Quels sont les devoirs de l'acheteur :

- L'acheteur doit détenir le dossier de l'installation électrique (schémas, PV, …) en deux exemplaires ;

Si le PV de la visite de contrôle est positif (installation conforme) :

- L'acheteur doit laisser réaliser la prochaine visite de contrôle soit suivant le délai repris sur le PV de la visite de contrôle (maximum 25 ans après la date de la visite de contrôle) soit en cas de modification ou extension importante de l'installation électrique.

Si le PV de la visite de contrôle est négatif (installation non-conforme) :

- L'acheteur doit informer l'organisme de contrôle agréé qui a exécuté la visite de contrôle de l'installation électrique de son identité, de la date de l'acte de vente et du PV concerné ;
- Après la communication à l'organisme de contrôle, il reçoit automatiquement 18 mois à dater de l'acte de vente pour remettre en ordre l'installation électrique ;
- L'acheteur peut choisir un autre organisme de contrôle pour laisser réaliser le recontrôle dans le délai des 18 mois (vérification conformité de l'installation).

Pour de plus amples informations

SPF Economie, P.M.E., Classes moyennes et Energie
Direction générale de l'Energie – Haute surveillance des infrastructures et produits énergétiques
Adresse : Boulevard du roi Albert II 16 1000 Bruxelles
Tél. : 0800 120 33 / **E-mail** : gas.elec@economie.fgov.be
https://economie.fgov.be

N° d'entreprise : 0314.595.348